

สภาพทั่วไปและข้อมูลพื้นฐาน เทศบาลตำบลสันป่าเปา อำเภอสันทราย จังหวัดเชียงใหม่

๑. ด้านกายภาพ

๑.๑ ที่ตั้งของหมู่บ้านหรือชุมชนหรือตำบล

ตำบลสันป่าเปาตั้งอยู่ในเขตอำเภอสันทราย จังหวัดเชียงใหม่ ห่างจากที่ว่าการอำเภอสันทรายไปทางทิศตะวันออกเฉียงใต้เป็นระยะทางประมาณ ๖ กิโลเมตร และอยู่ห่างจากศูนย์กลางของจังหวัดเชียงใหม่ไปตามทางหลวงแผ่นดินหมายเลข ๑๑๘ (เชียงใหม่-เชียงใหม่) เป็นระยะทางประมาณ ๑๐ กิโลเมตร มีพื้นที่ทั้งหมด ๔,๐๓๗ ไร่หรือประมาณ ๖.๔๖ ตารางกิโลเมตร มีอาณาเขตติดต่อกับตำบลใกล้เคียง ดังนี้

- ทิศเหนือ มีอาณาเขตติดกับตำบลหนองแห่ อำเภอสันทราย จังหวัดเชียงใหม่
- ทิศใต้ มีอาณาเขตติดกับตำบลตลาดขวัญ อำเภอดอยสะเก็ด จังหวัดเชียงใหม่
- ทิศตะวันออก มีอาณาเขตติดกับตำบลเชิงค้อย อำเภอดอยสะเก็ด จังหวัดเชียงใหม่
- ทิศตะวันตก มีอาณาเขตติดกับตำบลสันนาเม็งและตำบลเมืองเส้น อำเภอสันทราย จังหวัดเชียงใหม่

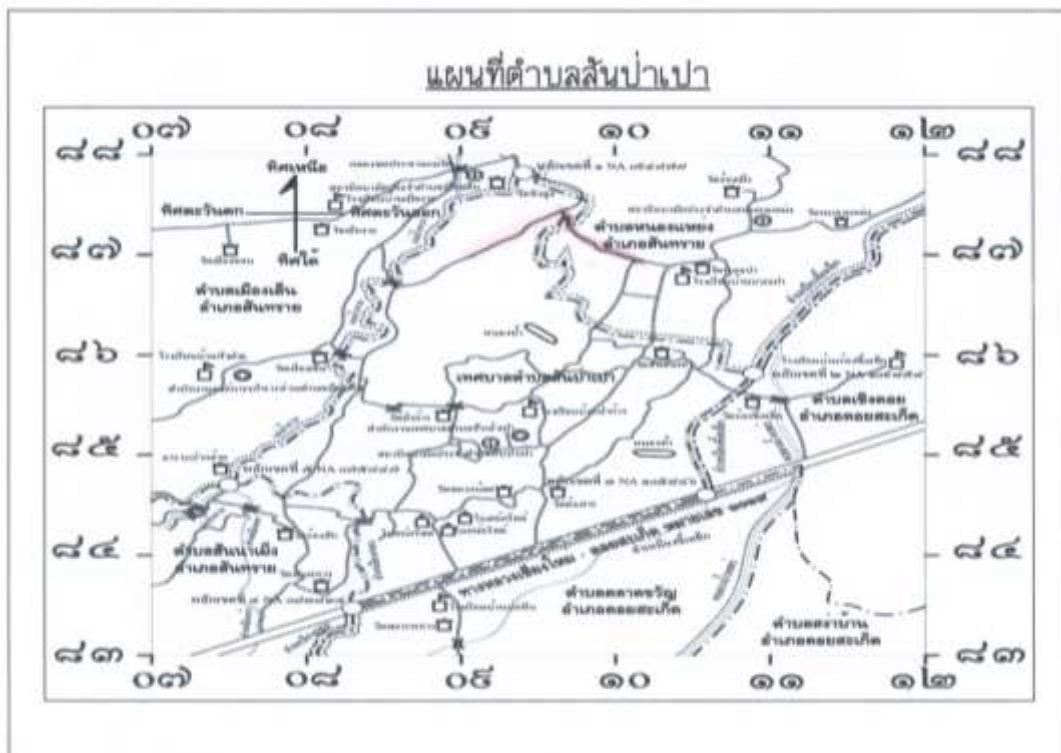

หลักเขตที่ ๑ ตั้งอยู่ตรงบริเวณกึ่งกลางแม่น้ำกวง ใกล้กับวัดข้าวสูง บริเวณพิกัด NA ๐๙๔๘๗๘
ด้านเหนือ

จากหลักเขตที่ ๑ เป็นเส้นเลียบกึ่งกลางแม่น้ำกวง ซึ่งเป็นเส้นแบ่งเขตระหว่างตำบลสันป่าเปากับตำบลหนองแห่ อำเภอสันทราย ไปทางทิศตะวันออกเฉียงใต้ ถึงหลักเขตที่ ๒ ซึ่งตั้งอยู่ตรงบริเวณจุดบรรจบแม่น้ำกวงกับลำเหมืองซีเหล็ก บริเวณพิกัด NA ๑๐๙๘๕๘ รวมระยะประมาณ ๓,๐๐๐ เมตร

ด้านตะวันออก

จากหลักเขตที่ ๒ เป็นเส้นเลียบบกึ่งกลางลำเหมืองขี้เหล็ก ซึ่งเป็นเส้นแบ่งเขตระหว่างตำบลสันป่าเปา อำเภอสันทราย กับตำบลเชิงดอย อำเภอดอยสะเก็ด ไปทางทิศตะวันออกเฉียงใต้ ถึงหลักเขตที่ ๓ ซึ่งตั้งอยู่ตรงบริเวณจุดตัดลำเหมืองขี้เหล็กกับทางหลวงแผ่นดินหมายเลข ๑๐๑๙ (สายเชียงใหม่-ดอยสะเก็ด) ตรงกิโลเมตรที่ ๑๐+๓๒๐ บริเวณพิกัด NA ๑๐๕๘๔๖ รวมระยะประมาณ ๑,๓๐๐ เมตร

ด้านใต้

จากหลักเขตที่ ๓ เป็นเส้นเลียบบกึ่งกลางทางหลวงแผ่นดินหมายเลข ๑๐๑๙ (สายเชียงใหม่-ดอยสะเก็ด) ซึ่งเป็นเส้นแบ่งเขตระหว่างตำบลสันป่าเปา อำเภอสันทราย กับตำบลลาดขัว อำเภอดอยสะเก็ด ไปทางทิศตะวันตกเฉียงใต้ ถึงหลักเขตที่ ๔ ซึ่งตั้งอยู่ตรงบริเวณจุดตัดลำเหมืองกอนกับทางหลวงแผ่นดินหมายเลข ๑๐๑๙ (สายเชียงใหม่-ดอยสะเก็ด) ตรงกิโลเมตรที่ ๗+๕๔๐ บริเวณพิกัด NA ๐๘๓๘๓๔ รวมระยะประมาณ ๒,๗๘๐ เมตร จากหลักเขตที่ ๔ เป็นเส้นเลียบบกึ่งกลางลำเหมืองกอน ซึ่งเป็นเส้นแบ่งเขตระหว่างตำบลสันป่าเปา กับตำบลนาเม็ง อำเภอสันทราย ไปทางทิศตะวันตกเฉียงเหนือ ถึงหลักเขตที่ ๕ ซึ่งตั้งอยู่ตรงบริเวณจุดบรรจบลำเหมืองกอนกับแม่น้ำกวัง บริเวณพิกัด NA ๐๗๕๘๔๗ รวมระยะประมาณ ๒,๕๐๐ เมตร

ด้านตะวันตก

จากหลักเขตที่ ๕ เป็นเส้นเลียบบกึ่งกลางแม่น้ำกวัง ซึ่งเป็นเส้นแบ่งเขตระหว่างตำบลสันป่าเปากับตำบลเมืองเส้น อำเภอสันทราย ไปทางทิศตะวันออกเฉียงเหนือ จนบรรจบกับหลักเขตที่ ๑ รวมระยะประมาณ ๔,๕๐๐ เมตร

๑.๒ ลักษณะภูมิประเทศ

ตำบลสันป่าเปามีภูมิประเทศส่วนใหญ่เป็นที่ราบลุ่มลักษณะพื้นที่ที่มีความลาดเอียงจากทิศเหนือไปทางทิศใต้ของตำบล

๑.๓ ลักษณะภูมิอากาศ

ตำบลสันป่าเปา อำเภอสันทราย จังหวัดเชียงใหม่ มีสภาพอากาศค่อนข้างเย็นเกือบตลอดทั้งปี มีอุณหภูมิ เฉลี่ยทั้งปี ๒๕.๔ องศาเซลเซียส โดยมีค่าอุณหภูมิสูงสุดเฉลี่ย ๓๑.๘ องศาเซลเซียส อุณหภูมิต่ำสุดเฉลี่ย ๒๐.๑ องศาเซลเซียส มีปริมาณน้ำฝนเฉลี่ย ๑,๑๐๐ - ๑,๒๐๐ มิลลิเมตร สภาพภูมิอากาศจังหวัดเชียงใหม่อยู่ภายใต้อิทธิพลมรสุม ๒ ชนิด คือ ลมมรสุมตะวันตกเฉียงใต้ และลมมรสุมตะวันออกเฉียงเหนือ แบ่งภูมิอากาศออกเป็น ๓ ฤดู ได้แก่

ฤดูฝน	เริ่มตั้งแต่กลางเดือนพฤษภาคมถึงเดือนตุลาคม
ฤดูหนาว	เริ่มตั้งแต่เดือนพฤศจิกายนถึงกลางเดือนกุมภาพันธ์
ฤดูร้อน	เริ่มตั้งแต่เดือนกุมภาพันธ์ถึงกลางเดือนพฤษภาคม

๑.๔ ลักษณะของดิน

ตำบลสันป่าเปา มีลักษณะดินโดยทั่วไปเป็นดินเหนียวปนทราย อยู่ในกลุ่มชุดดินที่ ๗ และ ๒๑ มีความอุดมสมบูรณ์เหมาะสำหรับทำนา พืชไร่ และพืชผักอายุสั้น มีรายละเอียดดังนี้

กลุ่มชุดดินที่ ๗

ลักษณะโดยทั่วไป : เนื้อดินเป็นพวกดินเหนียว มีสีน้ำตาล หรือสีน้ำตาลปนเทา พบจุดประสีน้ำตาล สีแดงปนเหลือง สีน้ำตาลปนแดง หรือสีแดงปะปนตลอดชั้นดิน กลุ่มดินนี้เกิดจากพวกตะกอนลำน้ำ เป็นดินลึก มีการระบายน้ำค่อนข้างเร็ว พบตามพื้นที่ราบเรียบถึงค่อนข้างราบเรียบ ฤดูฝนช่วงน้ำลึก ๓๐-๕๐ ซม. นาน ๓ - ๔ เดือน ดินมีความอุดมสมบูรณ์ตามธรรมชาติปานกลาง pH๖.๐-๗.๐ ได้แก่ ชุดดินนครปฐม ผักกาด หนุมาน อุตรดิตถ์ ท่าตูม สุโขทัย พิจิตร ปัจจุบันบริเวณส่วนใหญ่ใช้ทำนา ถ้าหากมีการชลประทานและการจัดการที่ดีสามารถทำนาได้ ๒ ครั้ง ให้ผลผลิตค่อนข้างสูง

ปัญหาในการใช้ประโยชน์ที่ดิน : ฤดูฝนมีน้ำแช่ช้งนาน ๓ - ๕ เดือน

ความเหมาะสมสำหรับการปลูกพืช : เมื่อพิจารณาถึงสภาพพื้นที่ ลักษณะเนื้อดินและการระบายน้ำของดิน กลุ่มชุดดินที่ ๗ มีความเหมาะสมในการทำนามากกว่าปลูกไร่ ไม้ผล และพืชผัก ซึ่งเกษตรกรได้ใช้ทำนาอยู่แล้วในช่วงฤดูฝน อย่างไรก็ตามกลุ่มชุดดินนี้ยังสามารถปลูกพืชไร่และพืชผักต่าง ๆ ได้ในช่วงฤดูแล้งถ้ามีแหล่งน้ำธรรมชาติหรือแหล่งน้ำชลประทานช่วยเสริม

กลุ่มชุดดินที่ ๒๑

ลักษณะโดยทั่วไป : เนื้อดินเป็นพวกดินร่วนปนทราย เป็นพวกดินเหนียวปนทราย มีสีน้ำตาลปนเทา หรือน้ำตาลอ่อน พบจุดประสีน้ำตาล หรือน้ำตาลปนเหลืองตลอดชั้นดินส่วนใหญ่จะมีแระไ้แก้อปะปนอยู่ด้วย เกิดจากพวกตะกอนลำน้ำ พบบนส่วนต่ำของสันดินริมน้ำ มีสภาพพื้นที่ค่อนข้างราบเรียบ แช่ช้งน้ำลึก ๓๐-๕๐ ซม. นาน ๒ - ๓ เดือน เป็นดินลึก มีการระบายน้ำดีปานกลาง ถึงค่อนข้างเร็ว มีความอุดมสมบูรณ์ตามธรรมชาติปานกลาง pH ประมาณ ๕.๕-๗.๕ ได้แก่ชุดดินสรรพยา และเพชรบุรี ปัจจุบันบริเวณดังกล่าวส่วนใหญ่ใช้ปลูกข้าว บริเวณที่มีแหล่งน้ำสามารถปลูกพืช ถั่วต่าง ๆ และยาสูบได้ในฤดูแล้ง

ปัญหาในการใช้ประโยชน์ที่ดิน : เนื้อดินค่อนข้างเป็นทราย ฤดูฝนช้งน้ำนาน ๒ - ๓ เดือน ส่วนใหญ่ในฤดูฝนใช้ทำนาแต่มักจะขาดแคลนน้ำได้ บริเวณที่มีแหล่งน้ำสามารถปลูกพืชผักได้

ความเหมาะสมสำหรับการปลูกพืช : กลุ่มชุดดินที่ ๒๑ มีศักยภาพเหมาะสมในการทำนาในช่วงฤดูฝน และเหมาะสมในการปลูกพืชไร่และพืชผักอายุสั้นในช่วงฤดูแล้ง และเกษตรกรได้ปฏิบัติอยู่แล้วเป็นส่วนใหญ่ ปัญหาการใช้ประโยชน์ที่ดินสำหรับการปลูกพืชต่าง ๆ ที่กล่าวไม่ค่อยมี ข้าวที่ปลูกอาจถูกน้ำท่วมในบางที่ และบางพื้นที่ที่ไม่มีการชลประทานจะขาดแคลนน้ำเพาะปลูกข้าวในช่วงฤดูแล้ง

๒. ด้านการเมือง/การปกครอง

๒.๑ เขตการปกครอง

ตำบลสันป่าเปา แบ่งเขตการปกครองออกเป็น ๖ หมู่บ้าน เป็นหมู่บ้านในเขตตำบลเต็มทั้ง ๖ หมู่บ้าน มีนายสุนัน ศรีวิชัย ดำรงตำแหน่ง กำนันตำบลสันป่าเปา มีรายนามผู้ใหญ่บ้าน ดังต่อไปนี้

หมู่ที่	ชื่อหมู่บ้าน	รายชื่อ กำนัน/ผู้ใหญ่บ้าน	หมายเลขโทรศัพท์	คณะกรรมการ หมู่บ้าน (คน)
๑	บ้านสันตันเปา	นายปรัชญา กั้นธิยะ	๐๘๙-๔๔๔๔๕๖๑	๒๓
๒	บ้านป่าก้าง	นายสุนัน ศรีวิชัย	๐๘๖-๙๒๐๕๗๗๕	๒๑
๓	บ้านบ่อหิน	นายสุเทพ คิดการงาน	๐๘๙-๗๕๕๕๐๑๕	๒๒
๔	บ้านขัวโก	นายชนพล มณีขัติย์	๐๘๗-๑๘๖๓๓๔๒	๑๑

หมู่ที่	ชื่อหมู่บ้าน	รายชื่อ กำนัน/ผู้ใหญ่บ้าน	หมายเลขโทรศัพท์	คณะกรรมการ หมู่บ้าน (คน)
๕	บ้านหนองอึ่ง	นายทักษิศิลป์ มอญเพชร	๐๖๑-๔๘๒๘๘๔๓	๑๒
๖	บ้านพยากน้อย	นายเฉลย สารแปง	๐๘๗-๑๗๖๓๔๐๗	๑๕
รวม ๖ หมู่บ้าน				๑๐๔

รายชื่อคณะกรรมการหมู่บ้าน (แยกเป็นรายหมู่บ้าน)

รายชื่อคณะกรรมการหมู่บ้าน หมู่ที่ ๑ บ้านสันตันเปา (จำนวน ๒๓ คน)

๑. นายปรัชญา	กันธิยะ	ประธาน
๒. นางขันทอง	เอกพันธ์	รองประธาน
๓. นางทองใบ	สมสะ	เหรัญญิก
๔. นางวาสนา	วงศ์วิบูลย์	เลขานุการ
๕. นางพรธณี	แก้ววัน	ประชาสัมพันธ์
๖. นายเจริญ	มานะ	ประชาสัมพันธ์
๗. นายจำรัส	กันธิยะ	ผู้ทรงคุณวุฒิ
๘. นางรดาณัท	นวพันธ์	ผู้ทรงคุณวุฒิ
๙. นายเสกสรร	เจริญเมือง	กรรมการ
๑๐. นายทวิศิลป์	เครื่องคำ	กรรมการ
๑๑. นายอำนาจ	ธนะชัย	กรรมการ
๑๒. นางแรมจันทร์	ปิ่นทะฝัน	กรรมการ
๑๓. นายไพรัช	วงศ์กล้า	กรรมการ
๑๔. นางหนูกร	ใจเย็น	กรรมการ
๑๕. นายศรีเนียม	ไพโรบลย์	กรรมการ
๑๖. นายสุวรรณ	ชิตยา	กรรมการ
๑๗. นายเสนห์	ทัศนกิตติ	กรรมการ
๑๘. นายเสนาะ	แสนพรม	กรรมการ
๑๙. นายประเสริฐ	เดชะ	กรรมการ
๒๐. นางลาวัล	เปี้ยไธสง	กรรมการ
๒๑. นายสมชาย	บุญเรือง	กรรมการ
๒๒. นายสว่าง	อินแหล่ง	กรรมการ
๒๓. นายกิตติศักดิ์	กันทะเรียน	กรรมการ

รายชื่อคณะกรรมการหมู่บ้าน หมู่ที่ ๒ บ้านป่าก้าง (จำนวน ๒๑ คน)

๑. นายสุนัน	ศรีวิชัย	ประธาน
๒. นายประเทือง	บำรุง	รองประธาน
๓. ร.ต.ต.วินัย	บิณฑะสุด	รองประธาน

๔. นางไฉน	ปรีดา	เหรียญก
๕. นายอุดร	รินเขียว	เลขานุการ
๖. นายเสน่ห์	ตุ่นแก้ว	กรรมการ
๗. นางกนกพร	ชัยเพชร	กรรมการ
๘. นายชาติชาย	ครามใส	กรรมการ
๙. นายหิรัญ	ผสม	กรรมการ
๑๐. นางชั้นแก้ว	ผสม	กรรมการ
๑๑. นายเสน่ห์	ไชยมงคล	กรรมการ
๑๒. นายวิชญ์	สุมาลย์	กรรมการ
๑๓. นายอรุณ	พิมพ์ผิว	กรรมการ
๑๔. นายอโนชา	สิงห์คำฟู	กรรมการ
๑๕. นายสุนันท์	ปิ่นวงศ์	กรรมการ
๑๖. นายสุพัส	ชำนาญไกร	กรรมการ
๑๗. นายนรินทร์	พรมตา	กรรมการ
๑๘. นายศักรินทร์	โชคติะวงศ์	กรรมการ
๑๙. นายสนิท	บุญช่วย	กรรมการ
๒๐. นางอำพรณี	ไชยมงคล	กรรมการ
๒๑. นางนิตยา	ปลิดตา	กรรมการ

รายชื่อคณะกรรมการหมู่บ้าน หมู่ที่ ๓ บ้านบ่อหิน (จำนวน ๒๒ คน)

๑. นายสุเทพ	คิดการงาน	ประธาน
๒. นายสมชาย	เบญจพรชัย	รองประธาน
๓. นายบัญญัติ	รังสรรค์	เลขานุการ
๔. นายประเสริฐ	ใจเกลี้ยง	เหรียญก
๕. น.ส.เยาวลักษณ์	ไวยิบขาว	ผู้ช่วยเหรียญก
๖. นางมยุรา	ตุ่นแก้ว	กรรมการ
๗. นายศรีทัย	อินทกิจ	กรรมการ
๘. นายสาคร	สุวรรณกล่อม	กรรมการ
๙. นายมาที	ธาดาวิสุทธิ์	กรรมการ
๑๐. นายศศิพงศ์	บัวเปิด	กรรมการ
๑๑. นายบรรจง	แสนปัญญา	กรรมการ
๑๒. นายรุ่งโรจน์	ปิ่นแสน	กรรมการ
๑๓. นายสุวิท	คิดการงาน	กรรมการ
๑๔. นางนิภา	รังสรรค์	กรรมการ
๑๕. นางจันทร์หอม	ดูแม่น	กรรมการ
๑๖. นางนิตยา	คำยอดใจ	กรรมการ
๑๗. นายณัฐวุฒิ	แสงสาย	กรรมการ

๑๘. นายสมาน	มอญแสง	กรรมการ
๑๙. นายสมพร	จิตรไทย	กรรมการ
๒๐. นายบุญรัตน์	รังสรรค์	กรรมการ
๒๑. นางสมคิด	แจ้งไพร	กรรมการ
๒๒. นางศิริานูช	อ่อนอัน	กรรมการ

รายชื่อคณะกรรมการหมู่บ้าน หมู่ที่ ๔ บ้านข้าวโก (จำนวน ๑๑ คน)

๑. นายชนพล	มณีชาติย์	ประธาน
๒. นายปัญญา	แก้วเขียว	รองประธาน
๓. นายจรัญ	แสนหลวง	ประชาสัมพันธ์
๔. จ.ส.ต.จรัล	เสาวะธีระ	เหรียญก
๕. นายชินธันย์	ศักดิ์พัฒนมงคล	กรรมการ
๖. น.ส.ทองเพียร	คำขาว	กรรมการ
๗. นางประภา	แก้วใส	กรรมการ
๘. ร.ต.ประจันทร์	คำมะโน	กรรมการ
๙. นางเกษร	บุญศรี	กรรมการ
๑๐. นายถูน	วงศ์ษา	กรรมการ
๑๑. นายระบิน	อินชัย	กรรมการ

รายชื่อคณะกรรมการหมู่บ้าน หมู่ที่ ๕ บ้านหนองอึ่ง (จำนวน ๑๒ คน)

๑. นายทกศิลป์	มอญเพชร	ประธาน
๒. นายนิทัศน์	แก้วใจ	รองประธาน
๓. นายอุดมพร	เขนย	เลขานุการ
๔. นางสุมิตรา	เขนย	เหรียญก
๕. นายประพันธ์	อินตะแก้ว	กรรมการ
๖. นายอินทร์หวัน	ขอดขวด	กรรมการ
๗. นายมงคล	เกตุปะละ	กรรมการ
๘. นายเลื่อน	จิ่นะ	กรรมการ
๙. นายสิงห์คำ	สุวรรณ	กรรมการ
๑๐. นายเจริญ	ไชยศรี	กรรมการ
๑๑. นายโชติ	ฤทธา	กรรมการ
๑๒. นายสมนึก	นามเป็ง	กรรมการ

รายชื่อคณะกรรมการหมู่บ้าน หมู่ที่ ๖ บ้านพยากน้อย (จำนวน ๑๕ คน)

๑. นายเฉลย	สารแปง	ประธาน
๒. นายจำเรียง	คำผัก	รองประธาน
๓. นางสาวจิตร	ป็นวงศ์	เลขานุการ

๔. นายบุญศรี	อินทจักรN	กรรมการ
๕. นางรัตน์	ศรีนวล	กรรมการ
๖. นายสมพล	พุทธิมา	กรรมการ
๗. นายประนอม	บุญเกิดไวย์	กรรมการ
๘. นายเสริม	จันทร์ศิริ	กรรมการ
๙. นายจำนง	ไชยมงคล	กรรมการ
๑๐. นายแก้ว	พงษ์ดง	กรรมการ
๑๑. นางอัจฉรา	กัณฑ์พรหม	กรรมการ
๑๒. นายสายันต์	เรืองทอง	กรรมการ
๑๓. นายสาคร	กาวิชัย	กรรมการ
๑๔. นายสวิง	เกตุมัก	กรรมการ
๑๕. นายสุทัศน์	สุรนนท์	กรรมการ

๒.๒ การเลือกตั้ง

๒.๒.๑ สถิติและข้อมูลเกี่ยวกับการเลือกตั้ง

การเลือกตั้งครั้งล่าสุดเป็นการเลือกตั้งสมาชิกสภาองค์การบริหารส่วนจังหวัดเชียงใหม่และนายกองค์การบริหารส่วนจังหวัดเชียงใหม่ เป็นการเลือกตั้งทั่วไป เมื่อวันที่อาทิตย์ที่ ๒๐ ธันวาคม ๒๕๖๓ มีหน่วยเลือกตั้งจำนวน ๑๐ หน่วยเลือกตั้ง มีจำนวนผู้มีสิทธิเลือกตั้งและจำนวนผู้ไปใช้สิทธิเลือกตั้ง ดังนี้

สถิติการเลือกตั้งนายกองค์การบริหารส่วนจังหวัดเชียงใหม่

เขตเลือกตั้งที่ ๓ อำเภอสันทราย จังหวัดเชียงใหม่

ข้อมูลการใช้สิทธิ	จำนวนผู้มีสิทธิเลือกตั้ง	ผู้มีสิทธิที่มาแสดงตน		บัตรดี		บัตรเสีย		บัตรไม่เลือกผู้ใด	
		จำนวน	ร้อยละ	จำนวน	ร้อยละ	จำนวน	ร้อยละ	จำนวน	ร้อยละ
หน่วยที่ ๑ หมู่ที่ ๑ วัดสันตันเปา	๔๒๒	๓๒๕	๗๗.๐๑	๓๐๓	๙๓.๒๓	๔	๑.๒๓	๑๘	๕.๕๔
หน่วยที่ ๒ หมู่ที่ ๑ ศาลาอเนกประสงค์	๔๙๒	๓๔๔	๖๙.๙๒	๒๙๔	๘๕.๔๗	๙	๒.๖๒	๔๑	๑๑.๙๒
หน่วยที่ ๓ หมู่ที่ ๑ วัดต้นสาร	๓๔๒	๒๓๘	๖๙.๕๙	๒๐๘	๘๗.๓๙	๓	๑.๒๖	๒๗	๑๑.๓๔
หน่วยที่ ๔ หมู่ที่ ๒ วัดสันป่าค่าง	๓๒๘	๒๗๙	๘๕.๐๖	๒๔๗	๘๘.๕๓	๑๐	๓.๕๘	๒๒	๗.๘๙
หน่วยที่ ๕ หมู่ที่ ๒ ศูนย์การเรียนรู้ชุมชน	๓๔๘	๒๕๑	๗๒.๑๓	๒๑๒	๘๔.๔๖	๖	๒.๓๙	๓๓	๑๓.๑๕
หน่วยที่ ๖ หมู่ที่ ๓ ศาลาอเนกประสงค์	๔๓๓	๓๒๐	๗๓.๙๐	๒๙๓	๙๑.๕๖	๑๐	๓.๑๓	๑๗	๕.๓๑
หน่วยที่ ๗ หมู่ที่ ๓ ศาลาอเนกประสงค์	๔๕๖	๓๑๕	๖๙.๐๘	๒๗๗	๘๗.๙๔	๙	๒.๘๖	๒๙	๖.๓๖

ข้อมูลการใช้สิทธิ	จำนวนผู้มีสิทธิเลือกตั้ง	ผู้มีสิทธิที่มาแสดงตน		บัตรดี		บัตรเสีย		บัตรไม่เลือกผู้ใด	
		จำนวน	ร้อยละ	จำนวน	ร้อยละ	จำนวน	ร้อยละ	จำนวน	ร้อยละ
หน่วยที่ ๘ หมู่ที่ ๔ คริสตจักรสหภาพ	๓๓๑	๒๕๕	๗๗.๐๔	๒๓๐	๙๐.๒๐	๑๐	๓.๙๒	๑๕	๕.๘๘
หน่วยที่ ๙ หมู่ที่ ๕ ศาลาอเนกประสงค์	๒๕๓	๒๐๖	๘๑.๔๒	๑๙๑	๙๒.๗๒	๖	๒.๙๑	๙	๔.๓๗
หน่วยที่ ๑๐ หมู่ที่ ๖ วัดพยากน้อย	๓๕๔	๒๘๑	๗๙.๓๘	๒๔๒	๘๖.๑๒	๙	๓.๒๐	๓๐	๑๐.๖๘
รวม	๓,๗๕๙	๒,๘๑๔	๗๔.๘๖	๒,๔๙๗	๘๘.๗๓	๗๖	๒.๗๐	๒๔๑	๘.๕๖

ที่มา : องค์การบริหารส่วนจังหวัดเชียงใหม่

สถิติการเลือกตั้งสมาชิกสภาองค์การบริหารส่วนจังหวัดเชียงใหม่
เขตเลือกตั้งที่ ๓ อำเภอสันทราย จังหวัดเชียงใหม่

ข้อมูลการใช้สิทธิ	จำนวนผู้มีสิทธิเลือกตั้ง	ผู้มีสิทธิที่มาแสดงตน		บัตรดี		บัตรเสีย		บัตรไม่เลือกผู้ใด	
		จำนวน	ร้อยละ	จำนวน	ร้อยละ	จำนวน	ร้อยละ	จำนวน	ร้อยละ
หน่วยที่ ๑ หมู่ที่ ๑ วัดสันตันเปา	๔๑๗	๓๒๑	๗๖.๙๘	๒๙๙	๙๓.๑๕	๕	๑.๕๖	๑๗	๕.๓๐
หน่วยที่ ๒ หมู่ที่ ๑ ศาลาอเนกประสงค์	๔๘๙	๓๔๑	๖๙.๗๓	๒๘๔	๘๓.๒๘	๑๓	๓.๘๑	๔๔	๑๒.๙๐
หน่วยที่ ๓ หมู่ที่ ๑ วัดต้นสาร	๓๓๕	๒๓๖	๗๐.๔๕	๑๙๗	๘๓.๔๗	๗	๒.๙๗	๓๒	๑๓.๕๖
หน่วยที่ ๔ หมู่ที่ ๒ วัดสันป่าค่าง	๓๒๔	๒๗๕	๘๔.๘๘	๒๔๑	๘๗.๖๔	๑๓	๔.๗๓	๒๑	๖.๖๔
หน่วยที่ ๕ หมู่ที่ ๒ ศูนย์การเรียนรู้ชุมชน	๓๔๒	๒๔๖	๗๑.๙๓	๒๐๔	๘๖.๙๓	๘	๒.๓๕	๓๔	๑๓.๘๒
หน่วยที่ ๖ หมู่ที่ ๓ ศาลาอเนกประสงค์	๔๓๒	๓๑๙	๗๓.๘๔	๒๙๖	๙๒.๗๙	๙	๒.๘๒	๑๔	๔.๓๙
หน่วยที่ ๗ หมู่ที่ ๓ ศาลาอเนกประสงค์	๔๔๓	๓๐๕	๖๘.๘๕	๒๖๑	๘๕.๕๗	๑๘	๕.๙๐	๒๖	๕.๘๖
หน่วยที่ ๘ หมู่ที่ ๔ คริสตจักรสหภาพ	๓๒๐	๒๕๐	๗๘.๑๓	๒๒๓	๘๙.๒๐	๙	๒.๘๑	๑๘	๕.๖๒
หน่วยที่ ๙ หมู่ที่ ๕ ศาลาอเนกประสงค์	๒๕๒	๒๐๕	๘๑.๓๕	๑๘๔	๘๙.๗๖	๙	๓.๕๗	๑๒	๔.๗๖
หน่วยที่ ๑๐ หมู่ที่ ๖ วัดพยากน้อย	๓๔๘	๒๗๗	๗๙.๖๐	๒๓๘	๘๕.๙๒	๘	๒.๓๐	๓๑	๘.๙๑
รวม	๓,๗๐๒	๒,๗๗๕	๗๔.๙๖	๒,๔๒๗	๘๗.๔๖	๙๙	๒.๖๗	๒๔๙	๖.๗๓

ที่มา : องค์การบริหารส่วนจังหวัดเชียงใหม่

๓. ประชากร

๓.๑ ข้อมูลเกี่ยวกับจำนวนประชากร (ข้อมูลเปรียบเทียบย้อนหลัง ๕ ปี พ.ศ. ๒๕๕๙-๒๕๖๓ และ การคาดการณ์ในอนาคต

ลำดับ ที่	ปี พ.ศ. ...	จำนวนประชากร (คน)			อัตราการเปลี่ยนแปลง		การคาดการณ์ใน อนาคต
		ชาย	หญิง	รวม	+เพิ่ม/-ลด	คิดเป็นร้อยละ	
๑	ปี พ.ศ. ๒๕๖๒	๒,๑๑๖	๒,๔๗๕	๔,๕๙๑	-๑	-๐.๔	อัตราเฉลี่ยเพิ่มขึ้นปี ละ ๓๐.๔๐ คน
๒	ปี พ.ศ. ๒๕๖๒	๒,๑๓๔	๒,๔๕๘	๔,๕๙๒	๑๗	๐.๓๗	
๓	ปี พ.ศ. ๒๕๖๑	๒,๑๓๕	๒,๔๔๐	๔,๕๗๕	๓๑	๐.๖๘	
๔	ปี พ.ศ. ๒๕๖๐	๒,๑๑๒	๒,๔๓๒	๔,๕๔๔	๗๓	๑.๖๓	
๕	ปี พ.ศ. ๒๕๕๙	๒,๐๘๔	๒,๓๘๗	๔,๔๗๑	๓๒	๐.๗๒	
	ปี พ.ศ. ๒๕๕๘	๒,๐๖๕	๒,๓๗๔	๔,๔๓๙			

ที่มา : ๑. ระบบสถิติทางการทะเบียน <http://stat.bora.dopa.go.th/stat/statnew/statTDD/>

๒. ข้อมูล ณ ธันวาคม ๒๕๖๓

๓.๒ ช่วงอายุและจำนวนประชากร

จำนวนประชากร

ตำบลสันป่าเปา มีประชากรสิ้นจำนวน ๔,๕๙๑ คน แยกเป็น ชาย ๒,๑๑๖ คน และหญิง ๒,๔๗๕ คน มีความหนาแน่นของประชากรโดยเฉลี่ยเท่ากับ ๗๑๑ คนต่อตารางกิโลเมตร มีรายละเอียดดังนี้

หมู่ที่	ชื่อหมู่บ้าน	จำนวนประชากร			จำนวนครัวเรือน (หลัง)
		ชาย (คน)	หญิง (คน)	ประชากรรวม (คน)	
๑	บ้านสันต้นเปา	๗๒๔	๘๖๕	๑,๕๘๙	๘๓๖
๒	บ้านป่าก้าง	๔๐๗	๔๓๗	๘๔๔	๓๖๑
๓	บ้านบ่อหิน	๔๕๔	๕๗๙	๑,๐๓๓	๕๑๑
๔	บ้านข้าวโก	๑๙๑	๑๙๐	๓๘๑	๑๖๓
๕	บ้านหนองอึ่ง	๑๖๓	๑๘๑	๓๔๔	๑๔๗
๖	บ้านพยากน้อย	๑๙๐	๒๑๙	๔๐๙	๒๗๓
รวม		๒,๑๒๙	๒,๔๗๑	๔,๖๐๐	๒,๒๙๑

ที่มา : สำนักทะเบียนอำเภอสันทราย (ข้อมูล ณ ธันวาคม ๒๕๖๓)

ช่วงอายุประชากร

กลุ่มอายุ	ชาย	หญิง	รวม	% ชาย	% หญิง
๐๐-๐๔	๙๑	๖๖	๑๕๗	๑.๙๘	๑.๔๔
๐๕-๐๙	๑๐๔	๑๐๓	๒๐๗	๒.๒๗	๒.๒๔
๑๐-๑๔	๑๐๘	๑๑๐	๒๑๘	๒.๓๕	๒.๔๐
๑๕-๑๙	๑๑๐	๑๑๓	๒๒๓	๒.๔๐	๒.๔๖
๒๐-๒๔	๑๐๕	๑๔๔	๒๔๙	๒.๒๙	๓.๑๔
๒๕-๒๙	๑๖๙	๑๗๑	๓๔๐	๓.๖๘	๓.๗๒
๓๐-๓๔	๑๔๒	๑๔๒	๒๘๔	๓.๐๙	๓.๐๙
๓๕-๓๙	๑๖๖	๒๐๒	๓๖๘	๓.๖๒	๔.๔๐
๔๐-๔๔	๑๖๙	๒๐๒	๓๗๑	๓.๖๘	๔.๔๐
๔๕-๔๙	๑๗๔	๒๐๒	๓๗๖	๓.๗๙	๔.๔๐
๕๐-๕๔	๑๕๒	๒๐๙	๓๖๑	๓.๓๑	๔.๕๕
๕๕-๕๙	๑๘๔	๒๐๖	๓๙๐	๔.๐๑	๔.๔๙
๖๐-๖๔	๑๕๓	๒๓๔	๓๘๗	๓.๓๓	๕.๑๐
๖๕-๖๙	๑๐๓	๑๔๘	๒๕๑	๒.๒๔	๓.๒๒
๗๐-๗๔	๙๐	๑๐๓	๑๙๓	๑.๙๖	๒.๒๔
๗๕-๗๙	๕๐	๔๔	๙๔	๑.๐๙	๐.๙๖
๘๐+	๔๖	๗๖	๑๒๒	๑.๐๐	๑.๖๖
รวม	๒,๑๑๖	๒,๔๗๕	๔,๕๙๑	๔๖.๐๙	๕๓.๙๑

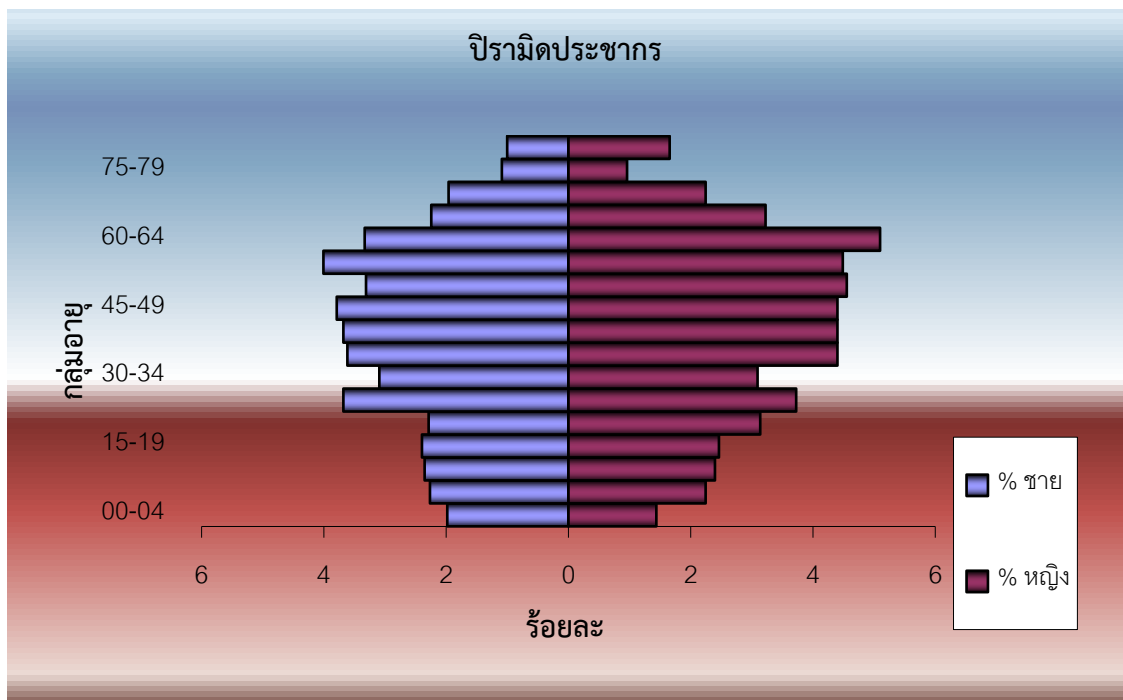

ข้อมูลประชากร แยกตามกลุ่มวัย (ข้อมูล ณ กันยายน ๒๕๖๓)

ช่วงอายุ	เพศชาย	เพศหญิง	รวมทั้งหมด	สัดส่วน
วัยเด็ก (น้อยกว่าหนึ่งปี ถึง ๑๒ ปี)	๒๕๖	๒๓๕	๔๙๑	๑๐.๖๙
วัยรุ่น (๑๓ ปี ถึง ๑๘ ปี)	๑๔๓	๑๓๔	๒๗๗	๖.๐๓
วัยผู้ใหญ่ (๑๙ ปี ถึง ๖๐)	๑,๓๐๑	๑,๕๔๗	๒,๘๔๘	๖๒.๐๔
วัยสูงอายุ (๖๑ ปี ถึง มากกว่า ๑๐๐ ปี)	๔๑๖	๕๕๙	๙๗๕	๒๑.๒๔
รวม	๒,๑๒๙	๒,๔๗๑	๔,๖๐๐	๑๐๐

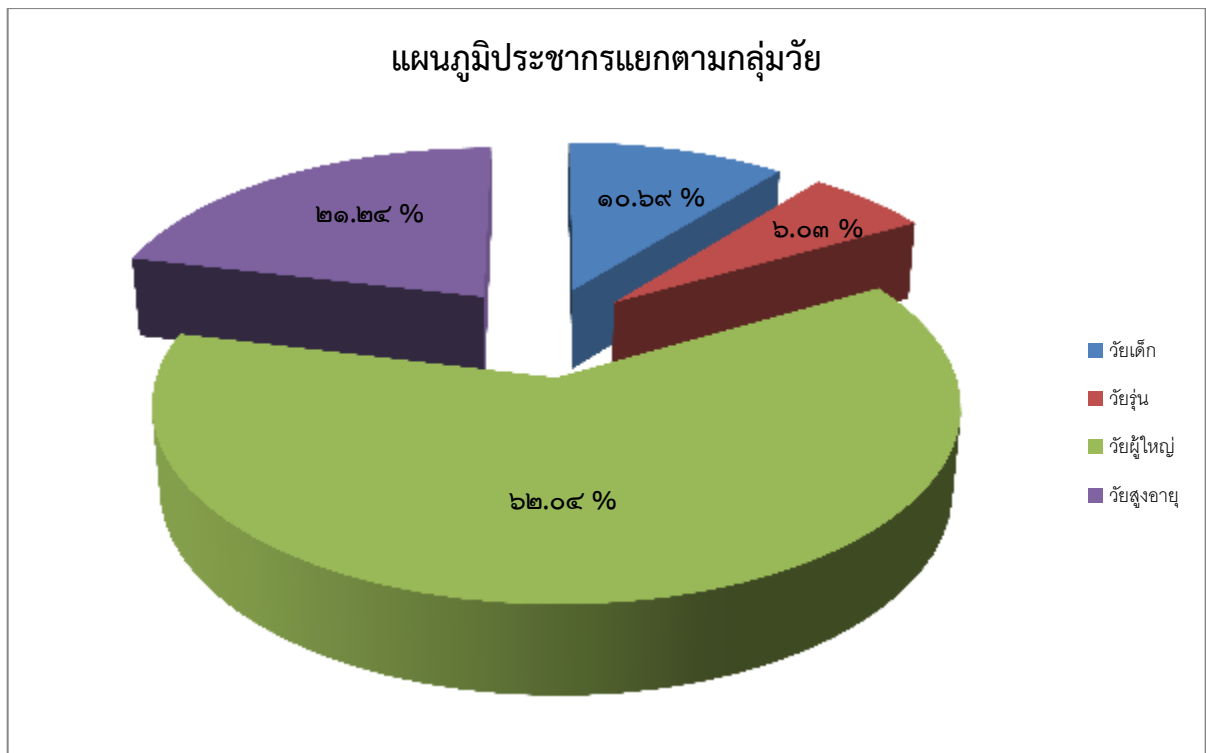

๔. สภาพทางสังคม

๔.๑ การศึกษา

ตำบลสันป่าเปามีโรงเรียนระดับประถมศึกษา จำนวน ๑ แห่ง คือ โรงเรียนบ้านป่าก้าง ตั้งอยู่ในพื้นที่ หมู่ที่ ๒ บ้านป่าก้าง สังกัดสำนักงานคณะกรรมการการศึกษาขั้นพื้นฐาน มีบุคลากรรวมทั้งสิ้น ๘ คน ประกอบด้วย ผู้อำนวยการโรงเรียน ๑ คน ข้าราชการครู ๔ คน ครูอัตราจ้าง ๑ คน ชุรการ ๑ คน และนักการ ๑ คน มีจำนวนห้องเรียน ๘ ห้อง และมีจำนวนนักเรียน ๙๓ คน มีศูนย์พัฒนาเด็กเล็ก จำนวน ๑ แห่ง คือ ศูนย์พัฒนาเด็กเล็กตำบลสันป่าเปา ตั้งอยู่ในโรงเรียนบ้านป่าก้าง หมู่ที่ ๒ สังกัดเทศบาลตำบลสันป่าเปา มีบุคลากรรวมทั้งสิ้น ๓ คน ประกอบด้วย ผู้ช่วยครูผู้ดูแลเด็ก ๑ คน ผู้ดูแลเด็ก ๑ คน และพนักงานจ้างเหมา ๑ คน นักเรียน จำนวน ๓๘ คน และมีศูนย์การเรียนรู้ชุมชน จำนวน ๑ แห่ง ในสังกัด กศน. อ.สันทราย และห้องสมุดเฉลิมพระเกียรติสมเด็จพระเทพรัตนราชสุดาสยามบรมราชกุมารี จำนวน ๑ แห่ง ตั้งอยู่ภายในบริเวณเทศบาลตำบลสันป่าเปา (หลังเดิม)

จำนวนนักเรียนและจำนวนห้องเรียนของโรงเรียนบ้านป่าก้าง (สังกัด สพฐ.)

ระดับชั้น	ชาย (คน)	หญิง (คน)	รวม (คน)
อ.๑	๘	๕	๑๓
อ.๒	๑๓	๕	๑๘
ป.๑	๔	๖	๑๐
ป.๒	๗	๑๐	๑๗
ป.๓	๖	๔	๑๐
ป.๔	๘	๒	๑๐
ป.๕	๔	๔	๘
ป.๖	๕	๒	๗
รวม	๕๕	๓๘	๙๓

ที่มา : ระบบข้อมูลสารสนเทศทางการศึกษาท้องถิ่น (School Information System : SIS)

วันที่ทำการยืนยันข้อมูล ๒๘ กรกฎาคม ๒๕๖๓

จำนวนเด็กในศูนย์พัฒนาเด็กเล็กตำบลสันป่าเปา (สังกัดเทศบาลตำบลสันป่าเปา)

อายุ	ชาย (คน)	หญิง (คน)	รวม (คน)
อายุ ๒ ขวบ	๕	๖	๑๑
อายุ ๓ ขวบ	๑๐	๑๑	๒๑
อายุ ๔ ขวบ	๓	๓	๖
รวม	๑๘	๒๐	๓๘

ที่มา : ระบบสารสนเทศทางการศึกษาศูนย์พัฒนาเด็กเล็กขององค์กรปกครองส่วนท้องถิ่น

(Child development center information system : ccis)

วันที่ทำการยืนยันข้อมูล ๓๑ กรกฎาคม ๒๕๖๓

๔.๒ สาธารณสุข

ตำบลสันป่าเปา มีโรงพยาบาลส่งเสริมสุขภาพตำบล ๑ แห่ง คือ โรงพยาบาลส่งเสริมสุขภาพตำบลบ้านป่าก้าง มีบุคลากรประจำ จำนวน ๗ คน และบุคลากรหมุนเวียนปฏิบัติงานให้บริการ ดังนี้

ลำดับที่	ชื่อ - สกุล		ตำแหน่ง
บุคลากรประจำ			
๑	นายสมบัติ	สุนันต์ะพันธ์	เจ้าพนักงานสาธารณสุขชำนาญงาน
๒	นางสาวสรริภา	อินทร์จันทร์	นักวิชาการสาธารณสุขชำนาญการ
๓	นางมนসা	ตันอุต	พยาบาลวิชาชีพชำนาญการ
๔	นางเรณู	สุนันต์ะพันธ์	เจ้าพนักงานสาธารณสุขชำนาญงาน
๕	นางสาวัญญาภรณ์	อุทร	เจ้าพนักงานทันตสาธารณสุขชำนาญงาน
๖	นางเพียงจันทร์	เชื่อนแก้ว	พนักงานทั่วไป
๗	นางสาววิลาวัลย์	มะโนรมย์	ลูกจ้างชั่วคราวรายคาบ
บุคลากรหมุนเวียน			
๑	นายแพทย์วัฒนา	กาญจนกมล	แพทย์ปฏิบัติงานทุกวันอังคาร และมีนายแพทย์ท่านอื่นหมุนเวียนปฏิบัติงานครบทุกวัน (จันทร์-ศุกร์)
๓	นายอาทิตย์	ร่มโพธิ์	นักกิจกรรมบำบัด ปฏิบัติงานทุกวันพุธสัปดาห์ที่ ๓
๔	นางสาวสินีนานฎ	วงศ์วิบูลย์	นักกายภาพบำบัด ปฏิบัติงานทุกวันพุธสัปดาห์ที่ ๓
๕	นส.วิลาสินี	เกิดผลวัฒนา	เภสัชกร ปฏิบัติงานทุกวันอังคารที่ ๒ และ ๓ ของเดือน

จำนวนอาสาสมัครสาธารณสุขประจำหมู่บ้าน (อสม.)

หมู่ที่	ชื่อหมู่บ้าน	จำนวน อสม.			จำนวน หลังคาเรือน	การประเมินการจัดการด้านสุขภาพ	
		ชาย	หญิง	รวม		ผ่าน (ร้อยละ)	ไม่ผ่าน (ร้อยละ)
๑	สันตันเปา	๑	๑๘	๑๙	๕๙๐	๑๐๐.๐๐	-
๒	ป่าก้าง	๒	๑๑	๑๓	๒๗๓	๑๐๐.๐๐	-
๓	บ่อหิน	๒	๑๒	๑๔	๓๖๘	๑๐๐.๐๐	-
๔	ข้าวโก	๑	๔	๕	๑๒๔	๑๐๐.๐๐	-
๕	หนองอึ่ง	๐	๒	๒	๑๑๗	๑๐๐.๐๐	-
๖	พยากน้อย	๑	๖	๗	๑๕๔	๑๐๐.๐๐	-
รวม		๗	๕๓	๖๐	๑,๖๒๖	๑๐๐.๐๐	-

สาเหตุการเสียชีวิตของประชากรในพื้นที่ ปี ๒๕๖๑

ลำดับที่	สาเหตุการเสียชีวิต	ปี ๒๕๖๑	
		จำนวน	อัตราต่อพันประชากร
๑	หัวใจล้มเหลว	๑๐	๒.๑๘
๒	มะเร็ง	๕	๑.๐๙
๓	ติดเชื้อในกระแสเลือด	๓	๐.๖๕
๔	ถุงลมโป่งพอง	๓	๐.๖๕
๕	โรคหลอดเลือดสมอง	๒	๐.๔๓
๖	ไตวาย	๑	๐.๒๑
รวม		๒๔	๕.๒๔

จำนวนผู้ป่วยโรคเรื้อรังจำแนกตามโรค ประจำปี ๒๕๖๑

ลำดับที่	โรค	จำนวนผู้ป่วย (คน)	อัตรา : ๑๐๐๐
๑	เบาหวาน	๓๐	๖.๕๕
๒	ความดันโลหิตสูง	๒๕๓	๕๕.๓๐
๓	เบาหวานและความดันโลหิตสูง	๗๙	๑๗.๒๗
๔	Stroke (โรคหลอดเลือดสมอง)	๑๕	๓.๒๘
๕	หัวใจและหลอดเลือด	๑๕	๓.๒๘
๖	ปอดอุดกั้นเรื้อรัง	๙	๑.๙๗
๗	เอชไอวี	๑	๓.๐๖
๘	วัณโรคปอด	๓	๐.๖๕
๙	มะเร็งปากมดลูก	๔	๐.๘๗
๑๐	มะเร็งเต้านม	๖	๑.๓๑
๑๑	มะเร็งอื่นๆ	๘	๑.๗๔
รวม		๔๓๖	๙๕.๓๐

ที่มา : โรงพยาบาลส่งเสริมสุขภาพตำบลบ้านป่าก้าง

จำนวนผู้ป่วยติดเตียง ประจำปี ๒๕๖๑

หมู่ที่	ชื่อหมู่บ้าน	จำนวนผู้ป่วย (คน)		รวม
		ชาย	หญิง	
๑	สันต้นเปา	๑	๒	๓
๒	ป่าก้าง	๒	๑	๓
	บ่อหิน	๒	๑	๓
๔	ข้าวโก	๐	๒	๒
๕	หนองอึ่ง	๑	๑	๒
๖	พยากน้อย	๐	๑	๑
รวม		๖	๘	๑๔

ที่มา : โรงพยาบาลส่งเสริมสุขภาพตำบลบ้านป่าก้าง

จำนวนการเกิดโรคระบาดในพื้นที่ ประจำปี ๒๕๖๑

หน้า ๑๓ |

ลำดับ	โรค	จำนวนผู้ป่วย (คน)	อัตรา : ๑๐๐๐
๑	โรคไข้เลือดออก	๓	๐.๖๕
๒	โรคอุจจาระร่วง	๒๗	๕.๙๐
๓	โรคมือ เท้า ปาก	๕	๑.๐๙
๔	อาหารเป็นพิษ	๑	๐.๒๑
๕	ตาแดง	๑	๐.๒๑
รวม		๓๗	๘.๐๙

ที่มา : โรงพยาบาลส่งเสริมสุขภาพตำบลบ้านป่าก้าง

๔.๓ การสังคมสงเคราะห์

จำนวนผู้สูงอายุ ที่รับเบี้ยยังชีพผู้สูงอายุแบบขั้นบันได

ช่วงอายุ หมู่ที่	๖๐-๖๙ ปี			๗๐-๗๙ ปี			๘๐-๘๙ ปี			๙๐ ปีขึ้นไป			รวม		
	ชาย	หญิง	รวม	ชาย	หญิง	รวม	ชาย	หญิง	รวม	ชาย	หญิง	รวม	ชาย	หญิง	รวม
๑	๖๗	๑๐๔	๑๗๑	๒๙	๒๖	๕๕	๕	๑๙	๒๔	๒	๒	๔	๑๐๓	๑๕๑	๒๕๔
๒	๔๑	๖๒	๑๐๓	๑๙	๒๑	๔๐	๙	๑๒	๒๑	๑	๒	๓	๗๐	๙๗	๑๖๗
๓	๕๑	๙๓	๑๔๔	๒๖	๓๙	๖๕	๘	๑๗	๒๕	๒	๘	๑๐	๘๗	๑๕๗	๒๔๔
๔	๒๓	๒๖	๔๙	๘	๑๔	๒๒	๔	๓	๗	๐	๑	๑	๓๕	๔๔	๗๙
๕	๑๗	๒๘	๔๕	๘	๘	๑๖	๔	๒	๖	๐	๐	๐	๒๙	๓๘	๖๗
๖	๑๕	๓๑	๔๖	๑๘	๑๖	๓๔	๗	๘	๑๕	๑	๐	๑	๔๑	๕๕	๙๖
รวม	๒๑๔	๓๔๔	๕๕๘	๑๐๘	๑๒๔	๒๓๒	๓๗	๖๑	๙๘	๖	๑๓	๑๙	๓๖๕	๕๔๒	๙๐๗

ที่มา : งานสวัสดิการและพัฒนาชุมชน (ข้อมูล ณ ณ มกราคม ๒๕๖๔)

จำนวนผู้พิการ

หมู่ที่	จำนวนผู้พิการ (คน)		
	ชาย (คน)	หญิง (คน)	รวม (คน)
๑. บ้านสันตันเปา	๑๒	๑๕	๒๗
๒. บ้านป่าก้าง	๑๗	๑๖	๓๓
๓. บ้านบ่อหิน	๑๕	๑๘	๓๓
๔. บ้านข้าวโก	๖	๖	๑๒
๕. บ้านหนองอึ่ง	๗	๑	๘
๖. บ้านพยากน้อย	๖	๓	๙
รวม	๖๓	๕๙	๑๒๒

ที่มา : งานสวัสดิการและพัฒนาชุมชน เทศบาลตำบลสันป่าเปา (ข้อมูล ณ มกราคม ๒๕๖๔)

จำนวนผู้ป่วยเอดส์

หมู่ที่	ชื่อหมู่บ้าน	จำนวนผู้ป่วยเอดส์ (คน)		
		ชาย (คน)	หญิง (คน)	รวม (คน)
๑	บ้านสันตันเปา	-	๕	๖
๒	บ้านป่าก้าง	๒	-	๑
๓	บ้านบ่อหิน	-	-	-
๔	บ้านข้าวโก	๑	-	๑
๕	บ้านหนองอึ่ง	๑	๒	๓
๖	บ้านพยากน้อย	๒	๑	๔
รวม		๖	๘	๑๔

ที่มา : งานสวัสดิการและพัฒนาชุมชน (ข้อมูล ณ มกราคม ๒๕๖๔)

๕. ระบบบริการพื้นฐาน

๕.๑ การคมนาคมขนส่ง

ตำบลสันป่าเปา มีทางหลวงหมายเลข ๑๑๘ (เชียงใหม่ – เชียงราย) เป็นเส้นทางคมนาคมสายหลัก เข้าถึงตัวเมืองเชียงใหม่และเชื่อมต่อไปยังอำเภอดอยสะเก็ด และมีถนน รพช. พยากน้อย – ป่าเหมือด เป็นเส้นทางคมนาคมสายหลักผ่านกลางตำบล ทำให้ประชาชนเดินทางสัญจรไปมาได้อย่างสะดวก

การคมนาคมภายในตำบลสันป่าเปา มีถนนท้องถิ่นที่เชื่อมต่อระหว่างหมู่บ้าน/ตำบล อย่างสะดวก มีรถโดยสารประจำทางจากขนส่งเมืองเชียงใหม่ไปอำเภอดอยสะเก็ด และขนส่งจากเมืองเชียงใหม่ไปบ้านทุ่งข้าวตอก ตำบลหนองแห้ง บริการรับส่งผู้โดยสารตลอดทั้งวัน

ข้อมูลสายทาง	ความยาวของสายทาง (เมตร)		
	แอสฟัลท์คอนกรีต	คอนกรีตเสริมเหล็ก	รวมระยะทาง (เมตร)
หมู่ที่ ๑ บ้านสันตันเปา	๒,๙๖๓.๐๐	๒,๑๗๗.๐๐	๕,๑๔๐.๐๐
หมู่ที่ ๒ บ้านป่าก้าง	๕,๒๓๒.๐๐	๕๓๙.๐๐	๕,๗๗๑.๐๐
หมู่ที่ ๓ บ้านบ่อหิน	๒,๑๑๔.๐๐	๒๔๕.๐๐	๒,๓๕๙.๐๐
หมู่ที่ ๔ บ้านข้าวโก	๓,๔๓๘.๐๐	๑,๔๐๘.๐๐	๔,๘๔๖.๐๐
หมู่ที่ ๕ บ้านหนองอึ่ง	๑,๕๔๒.๐๐	๑,๑๒๙.๐๐	๒,๖๗๑.๐๐
หมู่ที่ ๖ บ้านพยากน้อย	๑,๒๘๐.๐๐	๑,๐๓๘.๐๐	๒,๓๑๘.๐๐
รวม	๑๖,๕๖๙.๐๐	๖,๕๓๖.๐๐	๒๓,๑๐๕.๐๐

ที่มา : กองช่าง เทศบาลตำบลสันป่าเปา

๕.๒ การไฟฟ้า

- จำนวนหมู่บ้านที่ไฟฟ้าเข้าถึง จำนวน ๖ หมู่บ้าน
- จำนวนครัวเรือนที่จะใช้ไฟฟ้า จำนวน ๑๐๐ เเปอร์เซ็นต์

๕.๓ การประปา

- ประปาหมู่บ้าน จำนวน ๓ แห่ง
- หมู่บ้านที่การประปาส่วนภูมิภาคเข้าถึง จำนวน ๔ หมู่บ้าน (ม.๑, ม.๒, ม.๓ และ ม.๖)

๕.๔ โทรศัพท์

- ตู้โทรศัพท์สาธารณะ จำนวน ๗ แห่ง

๕.๕ ไปรษณีย์หรือการสื่อสารหรือการขนส่งและวัสดุครุภัณฑ์

- หอกระจายข่าว/เสียงตามสาย จำนวน ๖ แห่ง
- หอกระจายข่าวแบบไร้สาย จำนวน ๑ แห่ง
- เสือโทรศัพท์เคลื่อนที่ (True) จำนวน ๑ แห่ง
- วิทยุรัฐสภา/วิทยุชุมชน จำนวน ๑ แห่ง

๖. ระบบเศรษฐกิจ

๖.๑ การเกษตร (ที่มา : ข้อมูลทะเบียนเกษตรกร ปี ๒๕๕๙ สำนักงานเกษตรอำเภอสันทราย)

- เกษตรกรทั้งหมด จำนวน ๓๓๒ คน
- เกษตรทำนา จำนวน ๑๐๔ คน
- เนื้อที่ จำนวน ๑,๑๐๙-๑-๓๗ ไร่
- เกษตรกรเลี้ยงสัตว์ จำนวน ๒๐๓ คริวเรือน

๖.๒ การประมง

- เกษตรกรทำประมง จำนวน ๑๐ คริวเรือน
- (ที่มา : ข้อมูลทะเบียนเกษตรกร ปี ๒๕๕๙ สำนักงานเกษตรอำเภอสันทราย)

๖.๓ การปศุสัตว์

ข้อมูลการเลี้ยงสัตว์กบคู่ ที่มา : งานส่งเสริมการเกษตร เทศบาลตำบลสันป่าเปา

หมู่ที่	ชื่อหมู่บ้าน	จำนวน คริวเรือน	ชนิดสัตว์/จำนวน (ตัว)												หมายเหตุ
			โค			กระบือ			แพะ			หมู			
			ผู้	เมีย	รวม	ผู้	เมีย	รวม	ผู้	เมีย	รวม	ผู้	เมีย	รวม	
๑	สันตันเปา	๕	๓	๙	๑๒	๒	๔	๖	๑	๑	๒	๐	๐	๐	
๒	ป่าก้าง	๙	๑๙	๖๒	๘๑	๒	๒	๔	๕	๒๕	๓๐	๑	๕	๖	
๓	บ่อหิน	๔	๔	๑๑	๑๕	๐	๐	๐	๐	๐	๐	๐	๐	๐	
๔	ข้าวโก	๙	๑๐	๑๕	๒๕	๐	๐	๐	๐	๐	๐	๐	๐	๐	
๕	หนองอึ้ง	๒	๑	๕	๖	๐	๐	๐	๐	๐	๐	๐	๐	๐	
๖	พยากน้อย	๑	๐	๐	๐	๐	๐	๐	๑	๓	๔	๓	๕	๘	
รวม		๓๐	๓๗	๑๐๒	๑๓๙	๔	๖	๑๐	๗	๒๙	๓๖	๔	๑๐	๑๔	

ข้อมูลการเลี้ยงสัตว์ปีก ที่มา : งานส่งเสริมการเกษตร เทศบาลตำบลสันป่าเปา

หมู่ที่	ชื่อหมู่บ้าน	จำนวน คริวเรือน	ชนิดสัตว์/จำนวน (ตัว)									หมายเหตุ
			ไก่			เป็ด			นก			
			ผู้	เมีย	รวม	ผู้	เมีย	รวม	ผู้	เมีย	รวม	
๑	สันตันเปา	๖๑	๔๘๖	๗๖๘	๑,๒๕๔	๓๔	๗๕	๑๐๙	๑๓	๑๓	๒๖	
๒	ป่าก้าง	๒๘	๒๖๗	๖๘๓	๙๕๐	๑๓	๑๕	๒๘	๑๐	๓	๑๓	
๓	บ่อหิน	๑๖	๕๗	๙๖	๑๕๓	๑	๒๕	๒๖	๐	๐	๐	
๔	ข้าวโก	๒๘	๓๑๕	๕๔๔	๘๕๙	๕	๖๗	๗๒	๓	๔	๗	
๕	หนองอึ้ง	๒๖	๑๗๑	๒๔๖	๔๑๗	๑๓	๑๕	๒๘	๑๐	๐	๑๐	
๖	พยากน้อย	๑๔	๑๗๔	๒๘๐	๔๕๔	๒	๗	๙	๐	๐	๐	
รวม		๑๗๓	๑,๔๗๐	๒,๖๑๗	๔,๖๘๗	๖๘	๒๐๔	๒๗๒	๓๖	๒๐	๕๖	

๖.๔ การท่องเที่ยว

(๑) วัดสันตันเปา



ชื่อวัด : วัดสันตันเปา

ประเภทวัด : วัดราษฎร์

นิกาย : มหานิกาย

ที่ตั้ง : เลขที่ ๙๗ หมู่ที่ ๑ บ้านสันตันเปา ตำบลสันป่าเปา อำเภอสันทราย จังหวัดเชียงใหม่ ๕๐๒๑๐

ประวัติความเป็นมา : วัดสันตันเปา สร้างเมื่อประมาณปี พ.ศ. ๒๑๘๐ โดยสันนิษฐานจากการพบธรรมใบงานผูกหนึ่งซึ่งมีอายุมากกว่า ๔๐๐ ปี ปัจจุบันนี้ธรรมผูกนี้ได้สูญหายไปแล้ว วัดสันตันเปาสังกัดคณะสงฆ์มหานิกาย ได้รับพระราชทานวิสุงคามสีมา เมื่อวันที่ ๕ เดือน กันยายน พ.ศ. ๒๔๖๖ เขตวิสุงคามสีมากว้าง ๔๐ เมตร ยาว ๘๐ เมตร (ที่มา : www.templethailand.org โดย มหาวิทยาลัยฟาร์อีสเทอร์น)

หมายเหตุ : วิสุงคามสีมา หมายถึง เขตที่พระราชทานแก่สงฆ์เพื่อใช้เป็นที่สร้างพระอุโบสถหรือเขตที่พระสงฆ์ใช้ประกอบสังฆกรรม ปัจจุบันการขอรับพระราชทานวิสุงคามสีมาให้แก่วัด ดำเนินการตามกฎกระทรวง ซึ่งออกตามความในพระราชบัญญัติคณะสงฆ์ พ.ศ. ๒๕๐๕ และที่แก้ไขเพิ่มเติม พ.ศ. ๒๕๓๕ (ที่มา : สำนักงานพระพุทธศาสนาแห่งชาติ)

(๒) วัดต้นสาร



ชื่อวัด : วัดต้นสาร

ประเภทวัด : วัดราษฎร์

นิกาย : มหานิกาย

ที่ตั้ง : เลขที่ ๑๐๐ หมู่ที่ ๑ บ้านสันต้นเปา ตำบลสันป่าเปา อำเภอสันทราย จังหวัดเชียงใหม่

๕๐๒๑๐

ประวัติความเป็นมา : วัดต้นสาร เดิมที่เป็นวัดร้าง ต่อมาได้มีพระครูสิงห์คำ จิตตกาโร มาจำพรรษา ในปี พ.ศ. ๒๔๙๙ ได้มีการพัฒนาวัดวาอาราม ปลุกสร้างเสนาสนะต่างๆ ต่อมาได้จัดตั้งเป็นวัด ในวันที่ ๑๐ เดือน มกราคม พ.ศ. ๒๕๑๕ (ที่มา : www.templethailand.org โดย มหาวิทยาลัยพาร์อิสเทอร์น)

(๓) วัดสันป่าค่าง



ชื่อวัด : วัดสันป่าค่าง

ประเภทวัด : วัดราษฎร์

นิกาย : มหานิกาย

ที่ตั้ง : เลขที่ ๑๑๓ หมู่ที่ ๒ บ้านป่าค่าง ตำบลสันป่าเปา อำเภอสันทราย จังหวัดเชียงใหม่ ๕๐๒๑๐

ประวัติความเป็นมา : วัดสันป่าค่าง สร้างเมื่อปี พ.ศ. ๒๒๙๕ สังกัดคณะสงฆ์มหานิกาย

(ที่มา : www.templethailand.org โดย มหาวิทยาลัยฟาร์อีสเทอร์น)

(๔) วัดพยากน้อย



ชื่อวัด : วัดพยากน้อย

ประเภทวัด : วัดราษฎร์

นิกาย : มหานิกาย

ที่ตั้ง : เลขที่ ๗๐ หมู่ที่ ๖ บ้านพยากน้อย ตำบลสันป่าเปา อำเภอสันทราย จังหวัดเชียงใหม่ ๕๐๒๑๐

ประวัติความเป็นมา : วัดพยากน้อย สร้างเมื่อปี พ.ศ. ๒๒๐๘ สังกัดคณะสงฆ์มหานิกาย ที่ดินตั้งวัดมีเนื้อที่ ๒ ไร่ ๑ งาน ๗๗ ตารางวา (ที่มา : www.templethailand.org โดย มหาวิทยาลัยพาร์อีสเทอร์น)

(๕) โฮมสเตย์สันทรายตำบลสันป่าเปา



โฮมสเตย์สันทราย (San Sai Homestay) ตำบลสันป่าเปา

ที่อยู่ : ๑๘๘ หมู่ที่ ๑ บ้านสันตันเปา ตำบลสันป่าเปา อำเภอสันทราย จังหวัดเชียงใหม่ ๕๐๒๑๐

รายชื่อผู้ประสานงาน : นางสาวลาวัล เบี้ยไรสง

โทรศัพท์ติดต่อ : ๐๘๔-๖๑๓-๒๙๓๖

สไตล์ : วัฒนธรรม

รายละเอียดเพิ่มเติม : กลุ่มโฮมสเตย์สันทราย จัดตั้งเมื่อวันที่ ๑๖ มิถุนายน ๒๕๕๑ ได้รับมาตรฐานโฮมสเตย์ไทย จากกรมการท่องเที่ยว กระทรวงการท่องเที่ยวและกีฬา มีเครือข่ายครอบคลุมพื้นที่ ๔ ตำบล ได้แก่ตำบลสันป่าเปา ตำบลสันทรายหลวง ตำบลป่าไผ่ และตำบลหนองแห้ง อำเภอสันทราย จังหวัดเชียงใหม่ เป็นชุมชนที่มีทรัพยากรการท่องเที่ยวเชิงวัฒนธรรมที่น่าสนใจและมีวิถีชีวิตที่สืบทอดมาจากภูมิปัญญาท้องถิ่นที่ควรค่าแก่การรักษาให้เยาวชนรุ่นหลัง เพื่อการเรียนรู้และทำกิจกรรมที่เป็นประโยชน์ต่อชุมชน รองรับนักท่องเที่ยวได้มากที่สุด ๔๐ คนต่อวัน มีกิจกรรมการท่องเที่ยวที่ให้บริการนักท่องเที่ยวที่สำคัญ ได้แก่ บริการบ้านพักโฮมสเตย์ การเยี่ยมชมโบราณสถานพิพิธภัณฑวัตถุร่องเม็ง วัดดอยแท่นพระผาหลวง วัดดอยสะเก็ด การเยี่ยมชมวิถีชีวิตชุมชน การปั้นตุ๊กตาดินเผา การเย็บผ้าด้วยมือ การทำโคมตุง การทำเกษตรอินทรีย์ ผลิตภัณฑ์แปรรูปจากกะลามะพร้าว บ้านดิน หอศิลป์ ปิธีบายศรีสู่ขวัญ การชมศิลปะการแสดงแบบล้านนา อาหารแบบขันโตก อาหารพื้นเมือง และการปั่นจักรยานเยี่ยมชมทัศนียภาพ

๖.๕ การอุตสาหกรรม

หมู่ ที่	ชื่อ หมู่บ้าน	ประเภท/จำนวน (แห่ง)										รวม
		โรงสี ข้าว	งาน กระจก	ผลิตภัณฑ์ ตุ๊กตาดิน เผา	แกะสลัก	ทำ รองเท้า	ร้านอ็อก เชื่อมเหล็ก	ผลิตภัณฑ์ กะลา	โรงงาน ทำเส้น ขนมจีน	โรง น้ำต้ม	อื่นๆ	
๑	สันตันเปา	๑	๖	๑	๑	๑	๐	๐	๐	๐	๒	๑๒
๒	ป่ากำง	๐	๐	๐	๐	๐	๒	๐	๐	๐	๐	๒
๓	บ่อหิน	๐	๐	๐	๐	๐	๒	๑	๐	๐	๑	๔
๔	ข้าวโก	๐	๐	๐	๐	๐	๐	๐	๑	๐	๐	๑
๕	หนองอึ้ง	๐	๐	๐	๐	๐	๐	๐	๐	๑	๐	๑
๖	พยากน้อย	๐	๐	๐	๐	๐	๐	๐	๐	๐	๒	๒
รวม		๑	๖	๑	๑	๑	๔	๑	๑	๑	๕	๒๑

ที่มา : กองคลัง เทศบาลตำบลสันป่าเปา

๖.๖. การพาณิชย์และกลุ่มอาชีพ

วิสาหกิจชุมชน ตำบลสันป่าเปา มีกลุ่ม/องค์กรที่จดทะเบียนเป็นวิสาหกิจชุมชน จำนวน ๕ กลุ่ม ดังนี้

ลำดับ	รหัสทะเบียน	ชื่อ	ที่ตั้ง
๑	๖-๕๐-๑๔-๐๕/๑-๐๐๐๑	วิสาหกิจชุมชนกลุ่มเกษตรกรผู้เลี้ยงวัว ตำบลสันป่าเปา	๒๖ หมู่ ๔ ต.สันป่าเปา อ.สันทราย จ.เชียงใหม่ โทรศัพท์ ๐๗๑๘๖๓๓๔๒
๒	๖-๕๐-๑๔-๐๕/๑-๐๐๒๐	วิสาหกิจชุมชนกลุ่มเพียงดินสันป่าเปา	๑๘๘ หมู่ ๑ ต.สันป่าเปา อ.สันทราย จ.เชียงใหม่ โทรศัพท์ ๐๘๕๖๑๓๒๙๓๖
๓	๖-๕๐-๑๔-๐๕/๑-๐๐๒๑	วิสาหกิจชุมชนกลุ่มแม่บ้านเกษตรกร ตำบลสันป่าเปา	๖๔ หมู่ ๓ ต.สันป่าเปา อ.สันทราย จ.เชียงใหม่ โทรศัพท์ ๐๘๑๘๘๑๗๑๘๔
๔	๖-๕๐-๑๔-๐๕/๑-๐๐๒๒	วิสาหกิจชุมชนกลุ่มเกษตรกรพัฒนาชุมชน ตำบลสันป่าเปา	๖๙ หมู่ ๓ ต.สันป่าเปา อ.สันทราย จ.เชียงใหม่ โทรศัพท์ ๐๘๑๖๘๑๙๙๒๖
๕	๖-๕๐-๑๔-๑๒/๑-๐๐๔๙	วิสาหกิจชุมชนสวนผักสลัดไร่ดิน เตะ เบสท์ การ์เด็น	๓๕ หมู่ ๖ ต.สันป่าเปา อ.สันทราย จ.เชียงใหม่ โทรศัพท์ ๐๘๕๑๓๕๔๕๕๔
๖	๖-๕๐-๑๔-๐๕/๑-๐๐๒๓	วิสาหกิจชุมชนศูนย์ผลิตเมล็ดพันธุ์ข้าว ตำบลสันป่าเปา	๒๗ หมู่ ๕ ต.สันป่าเปา อ.สันทราย จ.เชียงใหม่ โทรศัพท์ ๐๙๓๙๒๙๒๔๐๒

ที่มา : ระบบสารสนเทศวิสาหกิจชุมชน กองส่งเสริมวิสาหกิจชุมชน กรมส่งเสริมการเกษตร

ผู้ประกอบการ OTOP ที่ลงทะเบียน ปี พ.ศ. ๒๕๕๗-๒๕๖๒ จำนวน ๕ ราย ๑๘ ผลิตภัณฑ์

ที่	รหัสผู้ประกอบการ	ชื่อกิจการ	ชื่อผู้ประกอบการ	ประเภท			ประเภทผลิตภัณฑ์					ที่อยู่	โทรศัพท์	ชื่อผลิตภัณฑ์
				กลุ่ม	รายเดี่ยว	SMEs	อาหาร	เครื่องดื่ม	ผ้า	ของใช้	สมุนไพร			
๑	๕๐๑๔๐๐๒๕๓	กลุ่มเกษตรกรปลูกพืชผักปลอดภัยจากสารพิษ ต.สันป่าเปา	นางลาวัล เบี้ยไธสง	๑			๑					๑๘๘ ม.๑ ต.สันป่าเปา อ.สันทราย จ.เชียงใหม่	๐๘๔-๖๑๓๒๙๓๖	๑.ผักปลอดสารพิษ
๒	๕๐๑๔๐๐๓๐๕	บริษัทผ้าพิมพ์สยาม จำกัด	นายระเดช กั้นระวัง			๑					๕	๕๐ ม.๖ ต.สันป่าเปา อ.สันทราย จ.เชียงใหม่	๐๘๙-๒๘๙๓๒๙๕	๑.ผ้าพิมพ์สยาม ๒.เสื้อสภาพบุรุษ ๓.เสื้อสุภาพสตรี ๔.เสื้อผ้าเด็ก ๕.ผลิตภัณฑ์จากผ้า (กระเป๋, ผ้าพันคอ)
๓	๕๐๑๔๐๐๓๐๖	บริษัทพ้อเลี้ยงปูน จำกัด	นายระเดช กั้นระวัง			๑	๓					๕๐ ม.๖ ต.สันป่าเปา อ.สันทราย จ.เชียงใหม่	๐๘๙-๒๘๙๓๒๙๕	๑.แคบหมูติดมันตราพ้อเลี้ยงปูน ๒.แคบหมูไร้มัน ๓.หมูกระจกตราพ้อเลี้ยงปูน
๔	๕๐๑๔๐๐๓๑๗	นางอุทัย โทธิป็น	นางอุทัย โทธิป็น		๑		๒					๕๑ ม.๔ ต.สันป่าเปา อ.สันทราย จ.เชียงใหม่	๐๘๔-๓๗๕๑๕๗๕	๑.ขนมไทยแม่แก้ว ๒.หมูฝอยอร่อยดี
๕	๕๐๑๔๐๐๓๑๘	นางเรณู มณีวัง (บ้านรักสมุนไพร ตำบลสันป่าเปา)	นางเรณู มณีวัง		๑						๗	๑๑๔/๙๐ ม.๒ ต.สันป่าเปา อ.สันทราย จ.เชียงใหม่	๐๘๖-๙๔๔๖๔๙๖	๑.น้ำยาล้างจานสมุนไพร ๒.ยาหม่องไพรสด ๓.สบู่ฟักข้าว ๔.สบู่หัวไชเท้า ๕.สบู่มะขามน้ำผึ้ง ๖.น้ำมันเหลืองสมุนไพร ๗.น้ำมันเขียวเสลดพังพอน
รวมผู้ประกอบการและผลิตภัณฑ์				๑	๒	๒	๖	-	๕	-	๗			
				๕			๑๘							

๖.๗ แรงงาน

การประกอบอาชีพ

ประเภทอาชีพ	เพศชาย		เพศหญิง		รวม	
	คน	ร้อยละ	คน	ร้อยละ	คน	ร้อยละ
กำลังศึกษา	๒๖๒	๗.๘๔	๒๘๐	๘.๓๘	๕๔๒	๑๖.๒๑
ไม่มีอาชีพ	๑๖๒	๔.๘๕	๒๒๑	๖.๖๑	๓๘๓	๑๑.๔๖
เกษตร-ทำนา	๑๗	๐.๕๑	๑๒	๐.๓๖	๒๙	๐.๘๗
เกษตร-ทำไร่	๑๐	๐.๓๐	๕	๐.๑๕	๑๕	๐.๔๕
เกษตร-ทำสวน	๒๒	๐.๖๖	๑๙	๐.๕๗	๔๑	๑.๒๓
เกษตร-ประมง	๐	๐.๐๐	๐	๐.๐๐	๐	๐.๐๐
เกษตร-ปศุสัตว์	๑	๐.๐๓	๐	๐.๐๐	๑	๐.๐๓
พนักงาน-รับราชการ	๙๘	๒.๙๓	๙๘	๒.๙๓	๑๙๖	๕.๘๖
พนักงาน-รัฐวิสาหกิจ	๓	๐.๐๙	๕	๐.๑๕	๘	๐.๒๔
พนักงานบริษัท	๑๖	๐.๔๘	๒๙	๐.๘๗	๔๕	๑.๓๕
รับจ้างทั่วไป	๖๙๕	๒๐.๗๙	๗๖๖	๒๒.๙๑	๑,๔๖๑	๔๓.๗๐
ค้าขาย	๖๘	๒.๐๓	๑๓๑	๓.๙๒	๑๙๙	๕.๙๕
ธุรกิจส่วนตัว	๓๕	๑.๐๕	๔๑	๑.๒๓	๗๖	๒.๒๗
อาชีพอื่นๆ	๑๕๒	๔.๕๕	๑๙๕	๕.๘๓	๓๔๗	๑๐.๓๘
รวม	๑,๕๔๑	๔๖.๑๐	๑,๘๐๒	๕๓.๙๐	๓,๓๔๓	๑๐๐.๐๐

ที่มา : ผลการสำรวจและจัดเก็บข้อมูลพื้นฐาน (จปฐ.) ประจำปี ๒๕๖๒

๗. ศาสนา ประเพณี วัฒนธรรม

๗.๑ การนับถือศาสนา

ตำบลสันป่าเปา มีวัด ๔ แห่งคือ วัดสันตันเปา วัดต้นสาร หมู่ที่ ๑ บ้านสันตันเปา วัดสันป่าค่าง หมู่ที่ ๒ บ้านป่าก้าง และวัดพยากน้อย หมู่ที่ ๖ บ้านพยากน้อย และโบสถ์ ๓ แห่ง คือ คริสตจักรบ่อหิน(โบสถ์ใต้) คริสตจักรของพระคริสต์บ่อหิน (โบสถ์เหนือ) และคริสตจักรสหภาพบ้านบ่อหิน หมู่ที่ ๓ บ้านบ่อหิน

ศาสนา	เพศ				รวม (คน)	ร้อยละ
	ชาย (คน)	ร้อยละ	หญิง (คน)	ร้อยละ		
พุทธ	๑,๔๙๖	๔๔.๗๕	๑,๗๓๗	๕๑.๙๖	๓,๒๓๓	๙๖.๗๑
คริสต์	๔๓	๑.๒๙	๕๔	๑.๖๒	๙๗	๒.๙๐
อิสลาม	-	-	๓	๐.๐๙	๓	๐.๐๙
ซิกข์	-	-	-	-	-	-
ฮินดู	-	-	-	-	-	-
อื่นๆ	๒	๐.๐๖	๘	๐.๒๔	๑๐	๐.๓๐
รวม	๑,๕๔๑	๔๖.๑๐	๑,๘๐๒	๕๓.๙๐	๓,๓๔๓	๑๐๐.๐๐

ที่มา : ผลการสำรวจและจัดเก็บข้อมูลพื้นฐาน (จปฐ.) ประจำปี ๒๕๖๒

๗.๒ ประเพณีและงานประจำปี

☒ **ประเพณีสงกรานต์** ประเพณีสงกรานต์จัดขึ้นระหว่างวันที่ ๑๓-๑๕ เมษายน ของทุกปี ชาวเชียงใหม่เรียกวันสงกรานต์ว่า “วันปีใหม่” หรือเรียกว่า “วันสงกรานต์” กล่าวคือเป็นวันสิ้นสุดศักราชเก่า ต้อนรับศักราชใหม่ คำว่าสงกรานต์ มีความหมายว่า อายุสังขารของเราได้ล่วงเลยผ่านพ้นไปอีกปีหนึ่ง หรือ แยกไปอีกหนึ่งปีนั่นเอง ชาวเชียงใหม่มีการจัดขบวนแห่พระพุทธรูปคู่บ้านคู่เมืองเมือง ได้แก่ **พระพุทธสิหิงค์** และ ขบวนแห่ทางสงกรานต์ที่ประดับประดาตกแต่งอย่างอลังการแห่รอบเมืองเชียงใหม่ รวมทั้งมีการทรงน้ำ พระพุทธรูปคู่บ้านคู่เมือง ทรงน้ำพระสงฆ์ การก่อดวงเจดีย์ทราย รดน้ำดำหัวผู้ใหญ่ การเล่นสาดน้ำกัน รวมทั้งยังมีการละเล่นต่างๆ อย่างสนุกสนานอีกด้วย

☒ **ประเพณีเข้าอินทขิล** ประเพณีเข้าอินทขิลเป็นประเพณีที่สืบทอดกันมาช้านานแล้วเมื่อถึงเดือนพฤษภาคมไปจนถึงต้นเดือนมิถุนายน ตรงกับวันแรม ๑๓ ค่ำ เดือน ๘ ซึ่งเรียกว่า “วันเข้าอินทขิล” ระหว่างนี้ ชาวเชียงใหม่จะร่วมกันประกอบพิธีบูชาอินทขิล อันเป็นเสาหลักเมือง ซึ่งอยู่ที่วัดเจดีย์หลวง ใจกลางเมืองเชียงใหม่ การประกอบพิธีบูชาเสาอินทขิลนี้ก็เพื่อให้เกิดความร่มเย็นเป็นสุขในบ้านเมือง

☒ **ประเพณียี่เป็ง** เมื่อวันเพ็ญเดือนสิบสอง หรือวันขึ้น ๑๕ ค่ำ เดือน ๑๒ อันเป็นช่วงเวลาของเดือนหงายและเป็นช่วงที่แม่น้ำ ลำคลองเต็มเปี่ยมด้วยน้ำ ชาวเชียงใหม่ได้พร้อมใจกันจัดประเพณีที่สำคัญและมีความสวยงามอย่างยิ่งขึ้น เรียกว่า “ประเพณียี่เป็ง” หรือ **ประเพณีเดือนสิบสอง** (คนไทยทั่วไปรู้จักกันคือ **ประเพณีลอยกระทง**) ในช่วงเช้าของวันยี่เป็ง จะเข้าวัดทำบุญตักบาตร ฟังเทศน์ รักษาศีล เจริญสมาธิภาวนา ช่วงเย็นมีการประกอบ **พิธีปล่อยโคมลอย** มีการจัดงานการประกวดกระทง และการประกวดนางนพมาศ ซึ่งได้รับความสนใจเป็นอย่างมากทั้งจากชาวไทยและชาวต่างชาติ

☒ **จุลกฐิน** เป็นประเพณีที่จัดขึ้นในช่วงเทศกาลกฐิน ภายหลังจากที่ออกพรรษาแล้ว จุลกฐิน หรือเรียกอีกอย่างว่า **กฐินแล่น** เป็นกฐินที่ต้องอาศัยพลังความสามัคคีคนหมู่มาก และต้องรีบทำให้เสร็จภายในกำหนดหนึ่งวัน เมื่อทำเสร็จก็สามารถทอดถวายที่วัดได้เลย ในส่วนชาวเชียงใหม่ นั้น เมื่อทำผ้าจุลกฐินเสร็จก็จะร่วมขบวนแห่กันด้วยความร่าเริงสนุกสนาน มีตึกทองสะบัดชัย และมีการพ่อนเจียงอันเป็นศิลปะพื้นเมืองดั้งเดิมของชาวเชียงใหม่ในช่วงของการแห่ขบวนจุลกฐิน

๓.๓ ภูมิปัญญาท้องถิ่น ภาษาถิ่น

๑. **ด้านเกษตรกรรม** เช่น การเพาะปลูก การขยายพันธุ์ การเลี้ยงสัตว์ การทำไร่นาสวนผสม การเกษตรผสมผสาน การปรับใช้เทคโนโลยีที่เหมาะสมกับการเกษตร เป็นต้น

ที่	ชื่อ - นามสกุล	ที่อยู่	กิจกรรม	โทรศัพท์
๑	นางสาวลาวัล เปี้ยไธสง	๑๘๘ ม.๑	มีความรู้ด้านการปลูกพืชผักอินทรีย์มานานกว่า ๑๐ ปี โดยผักอินทรีย์ที่ปลูกได้รับมาตรฐานเกษตรอินทรีย์ประเทศไทย มีความรู้ด้านการทำปุ๋ยหมัก ปุ๋ยน้ำชีวภาพ สารไล่แมลงศัตรูพืชจากพืชสมุนไพร รวมถึงการจัดการดินเพื่อการปลูกพืชผักอินทรีย์	๐๕๓-๘๖๘๖๗๕, ๐๘๔-๖๑๓๒๙๓๖
๒	นายจรัส กันธิยะ	๘๘ ม. ๑	มีความรู้และเป็นผู้ที่ทำการเลี้ยงและเพาะพันธุ์ปลาหมอพันธุ์ชุมพร ๑ ได้สำเร็จ นอกจากนี้ยังสามารถเพาะเลี้ยงปูนาได้ และมีความรู้ด้านการปลูกพืชผักอินทรีย์	๐๘๕-๐๓๕๒๒๐๘

ที่	ชื่อ - นามสกุล	ที่อยู่	กิจกรรม	โทรศัพท์
๓	นายศรีเนียม ไพรบูลย์	๓๖ ม.๑	เป็นหมอดินอาสาประจำหมู่บ้าน มีความรู้ความสามารถในด้านการบริหารจัดการดิน การฟื้นฟูสภาพดินเสื่อมโทรม มีความรู้ด้านการเลี้ยงและเพาะพันธุ์จิ้งหรีด , กระจ่าย และกบนา และเลี้ยงสัตว์หลากหลายชนิด อาทิเช่น วัว พื้นเมือง ควาย แพะ และหมูป่า	๐๕๓-๘๖๗๑๖๐, ๐๘๙-๙๕๔๙๓๒๗
๔	นางจันทร์แสง ไพรบูลย์	๓๖ ม.๑	มีความรู้ด้านการเลี้ยงและเพาะพันธุ์จิ้งหรีด, กระจ่าย และกบนา และเลี้ยงสัตว์หลากหลายชนิด อาทิ วัวพื้นเมือง ควาย แพะ และหมูป่า	๐๕๓-๘๖๗๑๖๐ ๐๘๑-๑๖๕๕๓๗๐
๕	นางคำ หน่อแก้ว	๑๒๒ ม. ๒	มีความรู้ด้านการปลูกพืชผักปลอดภัยจากสารพิษ เพื่อการบริโภคและจำหน่าย การจัดการและการดูแลผลผลิตหลังการเก็บเกี่ยว	๐๕๓-๙๓๙๔๓๓, ๐๘๔-๖๐๙๗๑๕๒
๖	นางลัดดา ปันธิ	๖๙ ม.๓	มีความรู้ด้านการปลูกมะนาวอินทรีย์ในท่อซีเมนต์ (นอกฤดู) และพืชผักอินทรีย์ สามารถบริหารจัดการพื้นที่ขนาดเล็กให้เกิดประโยชน์ทางการเกษตรอย่างสูงสุด	๐๕๓-๘๖๗๑๙๖, ๐๘๑-๖๘๑๙๙๒๖
๗	นายบุญช่วย ณรงค์ทวี	๑๘๐/๓ ม.๓	เป็นหมอดินอาสาประจำตำบล มีความรู้ความสามารถในด้านการบริหารจัดการดิน การฟื้นฟูสภาพดินเสื่อมโทรม การทำปุ๋ยหมัก ปุ๋ยน้ำชีวภาพ สารป้องกันกำจัดแมลงศัตรูพืชจากพืชสมุนไพร นอกจากนี้ยังได้ทำเกษตรธรรมชาติ ที่ยึดหลักสำคัญ ๔ ประการ คือ ไม่มีการไถพรวนดิน งดเว้นการใส่ปุ๋ย ไม่กำจัดวัชพืช และไม่ใช้สารเคมีกำจัดศัตรูพืช	๐๘๔-๓๗๘๐๖๕๗
๘	นางรำไพ สมพมิตร	๓๕ ม.๔	มีความรู้ด้านการปลูกพืชผักอินทรีย์ การทำปุ๋ยหมัก ปุ๋ยน้ำชีวภาพ และเป็นต้นแบบการเลี้ยงปลาในนาข้าว (Smart Farmer)	๐๕๓-๓๙๖๑๙๐, ๐๘๙-๙๕๑๑๑๙๕
๙	นายนพดล จังสถิตย์	๑๐๑ ม.๖	มีความรู้ด้านการทำสวนเกษตรผสมผสาน และการปลูกพืชผัก และไม้ผลอินทรีย์อย่างหลากหลาย นอกจากนี้ยังมีการเลี้ยงไส้เดือนดิน เพื่อนำฉี และขี้ไส้เดือน มาเป็นปุ๋ยบำรุงพืช มีความรู้เรื่องการขยายเชื้อราไตรโคเดอมาร์ และบิวเวอเรีย เพื่อการป้องกัน กำจัด โรคและแมลงศัตรูพืช	๐๘๙-๖๓๓๔๕๗๙
๑๐	นายสมศักดิ์ พึ่งธรรม	๙๙ ม.๒	เป็นหมอดินอาสาประจำตำบล มีความรู้ความสามารถในด้านการบริหารจัดการดิน การฟื้นฟูสภาพดินเสื่อมโทรม การทำปุ๋ยหมัก ปุ๋ยน้ำชีวภาพ สารป้องกันกำจัดแมลงศัตรูพืชจากพืชสมุนไพร นอกจากนี้ยังเป็นผู้นำด้านการอนุรักษ์ทรัพยากรธรรมชาติและสิ่งแวดล้อม	๐๘๑-๐๒๐๘๙๙๖

๒. ด้านอุตสาหกรรมและหัตถกรรม เช่น การจักสาน การช่าง การทอผ้า การแกะสลัก เป็นต้น

ที่	ชื่อ - นามสกุล	ที่อยู่	กิจกรรม	โทรศัพท์
๑	นายสังัด ชัยวรรณ	๑๑๕/๑ ม.๑	ช่างแกะสลักไม้ มีความรู้ด้านการแกะสลักไม้ โดยได้รับการถ่ายทอดภูมิปัญญาจากบรรพบุรุษรับงานแกะสลักไม้เป็นรายชิ้นที่มีเอกลักษณ์ของลวดลายธรรมชาติที่สวยงาม	๐๕๓-๘๖๗๖๐๑
๒	นางชนทอง เอกพันธ์	๑๑๘ ม.๑	ช่างแกะสลักไม้มีความรู้ด้านการแกะสลักไม้ โดยได้รับการถ่ายทอดภูมิปัญญาจากบรรพบุรุษ รับงานแกะสลักไม้เป็นรายชิ้นที่มีเอกลักษณ์ของลวดลายธรรมชาติที่สวยงาม	-
๓	นางเอี้ย คำขาว	๓๕ ม.๑	ผู้มีฝีมือทางด้านงานใบตองทำเครื่องสักการะต่างๆอยู่ในกลุ่มอุ้ยสอนหลาน ศูนย์เรียนรู้วัฒนธรรม มีความรู้ด้านงานจักสาน ทำโคม ทำตุ้ง ทำโมบาย เรียนรู้ด้วยตนเองและเผยแพร่แก่เด็ก/เยาวชน	-
๔	นายอ้าย คำน้อย	๑๓ ม.๑	ผู้มีความสามารถเริ่มตั้งกลุ่มผลิตภัณฑ์ไม้ไผ่ งานจักสาน ด้วยฝีมือประณีต ถ่ายทอดให้แก่ชุมชนและผู้สนใจ สามารถสร้างรายได้สู่กลุ่มชุมชน	-
๕	นางบุญทอง ใจแก้ว	๑๔๙ ม.๑	หัตถกรรมผ้าฝ้ายเย็บมือสู่พื้นดินผู้ริเริ่มจัดตั้งกลุ่มทอผ้าฝ้ายทอเย็บมือ และดัดแปลง แปรรูปทำเป็นกระเป๋า เสื้อ กางเกง จำหน่ายให้ประชาชน ผู้ที่สนใจ สร้างอาชีพ รายได้สู่ตนเองชุมชน	๐๕๓-๒๕๕๗๐๑
๖	นายอนันต์ วงศ์สายใจ	๘๐ ม.๒	ผู้มีความรู้ด้านการทำผ้าบาติก ,เพ้นท์ศิลปะ ลวดลายธรรมชาติและลวดลายนำสมัย จัดทำเป็นผลิตภัณฑ์เสื้อผ้า,กางเกง,กระเป๋า,ผ้าพันคอ จำหน่ายทั้งในจังหวัดและต่างจังหวัด	-
๗	นายศรีนวล กันธะสัย	๖๗ ม.๒	ช่างกลโรงงาน มีความรู้ด้านการทำเครื่องจักรกลต่างๆ เพื่อการผลิต เช่น เครื่องอัดบด,เครื่องอัดแท่ง,เตาอบโดยอาศัยความชำนาญการทางวิชาการและประสบการณ์	-
๘	นายจันทร์ตา มานพ	๑๐๔ ม.๒	ผู้มีความรู้ด้านการก่อสร้างเป็นผู้รับเหมาก่อสร้างบ้านและที่อยู่อาศัยในพื้นที่ มีความชำนาญได้รับความเชื่อถือจากประชาชนในพื้นที่	-
๙	นางอุษา ปรีดา	๑๒ ม.๒	ผู้มีฝีมือทางด้านงานใบตองทำเครื่องสักการะต่าง ๆ อยู่ในกลุ่มอุ้ยสอนหลาน มีความรู้ด้านงานจักสาน ทำโคม ทำตุ้ง ทำโมบายเรียนรู้อย่างด้วยตนเองและเผยแพร่แก่เด็ก/เยาวชน	-

ที่	ชื่อ - นามสกุล	ที่อยู่	กิจกรรม	โทรศัพท์
๑๐	นายคำ เทพวงศ์	๙๓ ม.๓	มีความรู้ด้านงานจักสาน สุ่ม ช้อง กระตัก ตระกร้า โดยการฝึกฝนและได้รับการถ่ายทอด จากคนรุ่นก่อน มีเอกลักษณ์ของลวดลายที่ ประณีต	-
๑๑	นายตา พิจารณ์	๓๑ ม.๒	ผู้มีความรู้ด้านการเย็บผ้า/ที่นอน (ยัดนุ่น) โดย วิธีการเย็บมือแบบดั้งเดิม เป็นที่นอนแบบโบราณ ยัดนุ่น	-
๑๒	นายสมศักดิ์ ถกถจิตต์	๑๐๙/๑ ม. ๒	มีความรู้ด้านการทำไม้กวาดทางมะพร้าว จำหน่ายในชุมชน เป็นที่รู้จักและเชื่อถือใน คุณภาพของชิ้นงาน	-
๑๓	นางเกียงคำ พรหมตา	๖๐ ม.๒	ผู้มีฝีมือทางด้านงานใบตอง ทำเครื่องสักการะ ต่าง ๆ อยู่ในกลุ่มอัยสอนหลาน มีความรู้ด้าน งานจักสาน ทำโคม ทำตุง ทำโม่บาย เรียนรู้ด้วย ตนเอง เผยแพร่ แก่เด็กและเยาวชน	-
๑๔	นายเก่งเชียงแสน คำไชยเทพ	๒๗ ม.๓	มีความรู้ด้านการแปรรูปผลิตภัณฑ์จาก กะลามะพร้าว สร้างสรรค์ผลงานจาก กะลามะพร้าว เช่น สร้อยคอ เข็มขัด ตุ่มหู กระเป่า โคมไฟและเครื่องประดับ ที่มีเอกลักษณ์ เป็นของตนเองได้รับเป็นผลิตภัณฑ์หนึ่งชุมชน หนึ่งผลิตภัณฑ์ มีการถ่ายทอดความรู้ให้แก่ ประชาชนในพื้นที่มีความรู้และมีรายได้จัดส่งทั้ง ในและต่างประเทศ เป็นที่รู้จักโดยทั่วไป	๐๕๓-๔๙๕๗๐๔
๑๕	นางสุพิน กันทะวงศ์	๒๖ ม.๓	ผู้มีความรู้ด้านตัดเย็บเสื้อผ้าพื้นเมือง มีความ ประณีตสวยงามและมีรูปแบบที่เป็นเอกลักษณ์ ของล้านนาจำหน่ายทั้งในและนอกจังหวัด	๐๕๓-๘๖๗๒๖๒
๑๖	นายสุรินทร์ แสนปัญญา	๘๓ ม.๓	ช่างแกะสลักไม้ มีความรู้ด้านการแกะสลักไม้ ประเภทต่างๆ โดยใช้ขี้ผึ้ง ได้รับการถ่ายทอดภูมิ ปัญญาจากบรรพบุรุษ รับงานแกะสลักไม้เป็น รายชิ้นใหญ่ที่มีเอกลักษณ์ของลวดลายธรรมชาติ ที่สวยงาม	-
๑๗	นายบรรจง แสนปัญญา	๑๖๘/๕๔ ม.๓	ช่างแกะสลักไม้ที่มีฝีมือด้านความเหมือนจริง เน้นชิ้นงานเพื่อการใช้งาน เช่น แก้วอ้อ ,โต๊ะ ขนาด ใหญ่	๐๕๓-๙๙๒๐๖๕
๑๘	นางเพ็ญศรี บุญทราย	๖๐ ม.๔	ผู้มีความรู้ด้านการตัดเย็บเสื้อผ้า เป็นผู้ก่อตั้งกลุ่ม ผู้ตัดเย็บให้แก่ชุมชนสร้างงานสร้างรายได้แก่ ชุมชน เผยแพร่ความรู้ด้านการตัดเย็บให้ผู้สนใจ	-
๑๙	นายอ้าย ญาณะ	๑๗ ม.๔	ผู้มีความรู้ด้านงานจักสานฝีมือประณีต ละเอียด เช่น สุ่ม,ช้อง,ตระกร้าและกระดิ่งต่างๆ ได้รับ ความเชื่อถือจากประชาชนในพื้นที่	-

ที่	ชื่อ - นามสกุล	ที่อยู่	กิจกรรม	โทรศัพท์
๒๐	นายเลื่อน จิน๊ะ	๒๕ ม.๕	มีความรู้ด้านงานจักสานฝีมือประณีต ละเอียด เช่น สุ่ม,ข้อง,ตระกร้าและกระดิ่งต่างๆ ได้รับความเชื่อถือจากประชาชนในพื้นที่	-
๒๑	นายเพชร ปลิดตา	๔/๒ ม.๕	มีความรู้ด้านงานจักสานฝีมือประณีต ละเอียด เช่น ชั้นวางสิ่งของ, กระเช้าไม้ไผ่ ,แก้อี้ และเครื่องใช้จากไม้ไผ่ ได้รับความเชื่อถือจากประชาชนในพื้นที่	-
๒๒	นายดวงจันทร์ ศรีวิลา	๘๙ ม.๖	มีความรู้ด้านงานจักสานฝีมือประณีต ละเอียด เช่น สุ่ม,ข้อง,ไม้กวาด,ตระกร้า และกระดิ่งต่างๆ ได้รับความเชื่อถือจากประชาชนในพื้นที่	-
๒๓	นายศรีทน คุณยศยิ่ง	๘๔ ม.๖	มีความรู้ด้านงานจักสานฝีมือประณีต ละเอียด เช่น สุ่ม,ข้อง,ตระกร้าและกระดิ่งต่างๆ ได้รับความเชื่อถือจากประชาชนในพื้นที่	-
๒๔	นางอำพรพิศ บุญเกิดไวย	๓๓ ม.๖	ช่างแกะสลักไม้ มีความรู้ด้านการแกะสลักไม้ ประเภทต่างๆ โดยได้รับการถ่ายทอดภูมิปัญญาจากบรรพบุรุษ รับงานแกะสลักไม้เป็นรายชิ้นที่มีเอกลักษณ์ของลวดลายธรรมชาติที่สวยงาม	-
๒๕	นางสุนีย์ คุณไวย	๘/๑ ม.๖	ช่างแกะสลักไม้ มีความรู้ด้านการแกะสลักไม้ ประเภทต่างๆ โดยได้รับการถ่ายทอดภูมิปัญญาจากบรรพบุรุษ รับงานแกะสลักไม้เป็นรายชิ้นที่มีเอกลักษณ์ของลวดลายธรรมชาติที่สวยงาม	-
๒๖	นางวิไล ลังกาดี	๒๐ ม.๖	ช่างแกะสลักไม้ มีความรู้ด้านการแกะสลักไม้ ประเภทต่างๆ โดยได้รับการถ่ายทอดภูมิปัญญาจากบรรพบุรุษ รับงานแกะสลักไม้เป็นรายชิ้นที่มีเอกลักษณ์ของลวดลายธรรมชาติที่สวยงาม	-
๒๗	นายสมคิด พุทธิมา	๖๔ ม.๖	ช่างแกะสลักไม้ มีความรู้ด้านการแกะสลักไม้ ประเภทต่างๆ โดยได้รับการถ่ายทอดภูมิปัญญาจากบรรพบุรุษ รับงานแกะสลักไม้เป็นรายชิ้นที่มีเอกลักษณ์ของลวดลายธรรมชาติที่สวยงาม	-
๒๘	นายศรีนวล มหาวัน	๑๑๕ ม. ๑	ผู้มีความรู้ด้านการก่อสร้างโดยเฉพาะงานไม้ เป็นผู้รับเหมาก่อสร้างบ้านและที่อยู่อาศัยในพื้นที่ มีความชำนาญได้รับความเชื่อถือจากประชาชนในพื้นที่	-
๒๙	นายสิงค์คำ ญาวิลาส	๑๖/๒ ม.๑	ผู้มีความรู้ด้านการก่อสร้างโดยเฉพาะงานปูน เป็นผู้รับเหมาก่อสร้างบ้านและที่อยู่อาศัยในพื้นที่ มีความชำนาญได้รับความเชื่อถือจากประชาชนในพื้นที่	-

๓. ด้านการแพทย์แผนไทย เช่น หมอสมุนไพร หมอยากลางบ้าน หมอนวดแผนโบราณ หมอยาหม้อ

ที่	ชื่อ - นามสกุล	ที่อยู่	กิจกรรม	โทรศัพท์
๑	นายอดุลย์ ศรีสวัสดิ์	๑๔๙ ม.๑	ปราชญ์ชาวบ้านด้านการผลิตสมุนไพรพื้นบ้านบรรจุในแคปซูล เช่น มะรุม, ส้มแขก ,มีความรู้เรื่องการแปรรูปผลิตภัณฑ์ที่มีในท้องถิ่น เช่น ไวน์มะเกี๋ยง	๐๘๖-๕๙๙๕๐๓๔
๒	นายคำอ้าย นามศักดิ์	๒๗ ม.๑	หมอเมือง มีความรู้เรื่องยาสมุนไพรพื้นบ้านรักษา, ช่วยเหลืออาการเจ็บป่วยของประชาชนในพื้นที่	-
๓	นายบุญตัน คุณวรรณ	๒ ม.๒	หมอเมือง มีความรู้เรื่องยาสมุนไพรพื้นบ้านรักษา, ช่วยเหลืออาการเจ็บป่วยของประชาชนในพื้นที่	-
๔	นางกนกพร ชัยเพชร	๕๐ ม.๒	ผู้มีภูมิปัญญาในการจับเส้นรักษาโรคปวดหลัง ปวดเอว โดยใช้ความชำนาญที่ผ่านการเรียนรู้จากคนรุ่นเก่า และมีการใช้ศาสตร์การนวดสมัยใหม่ในการรักษาแก่ประชาชนในพื้นที่	-
๕	นางอำพร มอญแสง	๖ ม.๓	เป็นผู้มีความรู้ด้านการนวดแผนโบราณเป็นที่นิยมในพื้นที่ ได้รับการเรียนรู้ผ่านการฝึกฝนจากกรรมการพัฒนาฝีมือแรงงานและมีประสบการณ์จนเป็นที่รู้จักและเชื่อถือ	๐๕๓-๘๖๗๑๕๙
๖	นายศรีนวล ปัญญา	๓๔ ม.๔	หมอเมือง มีความรู้เรื่องยาสมุนไพรพื้นบ้านรักษา, ช่วยเหลืออาการเจ็บป่วยของประชาชนในพื้นที่	-
๗	นายคำ เล็นคำ	๒๗ ม.๔	หมอเมือง มีความรู้เรื่องยาสมุนไพรพื้นบ้านรักษา, ช่วยเหลืออาการเจ็บป่วยของประชาชนในพื้นที่	-
๘	นางแสงดาว อินหลวง	๙ ม.๖	เป็นผู้มีความรู้ด้านการนวดแผนโบราณเป็นที่นิยมในพื้นที่ได้รับการเรียนรู้ผ่านการฝึกฝนจากกรรมการพัฒนาฝีมือแรงงานและมีประสบการณ์จนเป็นที่รู้จักและเชื่อถือ	-
๙	นางรัตน์ ศรีนวล	๑๘ ม.๖	เป็นผู้มีความรู้ด้านการนวดแผนโบราณเป็นที่นิยมในพื้นที่ได้รับการเรียนรู้ผ่านการฝึกฝนจากกรรมการพัฒนาฝีมือแรงงานมีประสบการณ์จนเป็นที่รู้จักและเชื่อถือ	-

๔. ด้านการจัดการทรัพยากรธรรมชาติและสิ่งแวดล้อม เช่น การบวชป่า การสืบชะตาแม่น้ำ การ

อนุรักษ์ทรัพยากรธรรมชาติและสิ่งแวดล้อม เป็นต้น

ที่	ชื่อ - นามสกุล	ที่อยู่	กิจกรรม	โทรศัพท์
๑	นายสนิท บุญช่วย	๕๐ ม.๒	มีความรู้ความสามารถด้านการจัดการทรัพยากรธรรมชาติและสิ่งแวดล้อม โดยยึดหลักเศรษฐกิจพอเพียงตามแนวพระราชดำริ ได้แก่ การปลูกผักปลอดสารพิษ ไม่ใช้สารเคมี	๐๘๙-๖๓๒๒๖๔๘

ที่	ชื่อ - นามสกุล	ที่อยู่	กิจกรรม	โทรศัพท์
๒	นางสาวสุภาพ ไบแก้ว	๘๓ ม.๒	ปราชญ์ชาวบ้านด้านการอนุรักษ์ป่า เป็นผู้ ที่รณรงค์การอนุรักษ์และรักษา ทรัพยากรธรรมชาติและสิ่งแวดล้อมอย่าง เป็นรูปธรรม เป็นผู้นำของชุมชนระดับ ตำบล/อำเภอด้านสิ่งแวดล้อม	๐๘๙-๙๙๘๑๙๐๐
๓	นายศรีนิยม ไพربولย์	๓๖ ม.๑	เป็นหมอดินอาสาประจำหมู่บ้าน มีความรู้ ความสามารถในด้านการบริหารจัดการดิน การฟื้นฟูสภาพดินเสื่อมโทรม	๐๕๓-๘๖๗๑๖๐, ๐๘๙-๙๕๔๙๓๒๗
๔	นายบุญช่วย ณรงค์ทวี	๑๘๐/๓ ม.๓	เป็นหมอดินอาสาประจำตำบล มีความรู้ ความสามารถในด้านการบริหารจัดการดิน การฟื้นฟูสภาพดินเสื่อมโทรม	๐๘๔-๓๗๘๐๖๕๗

๕. ด้านศิลปกรรม เช่น วาดภาพ (กิจกรรม) การปั้น (ประติมากรรม) นาฏศิลป์ ดนตรี การแสดง
การละเล่นพื้นบ้าน นันทนาการ เป็นต้น

ที่	ชื่อ - นามสกุล	ที่อยู่	กิจกรรม	โทรศัพท์
๑	นายเกรียงไกร เมืองมูล	๑๔๗ ม.๒	นักศิลปะวาดภาพ นักวิชาการสอนศิลปะการ วาดภาพแนวร่วมสมัย เป็นวิทยากรช่วยให้ ความรู้เด็กและเยาวชนในพื้นที่	-
๒	นางสาวสุนิดา สิงห์คำฟู	๑๑๔/๑๖๖ ม. ๒	มีความรู้ทางด้านศิลปะการแสดง การพ่อน การรำ ประเภทต่าง ๆ ได้อุทิศตนอาสาเป็น วิทยากรอบรมเด็ก เยาวชนในตำบล	-
๓	นายบุญมี แก้วไชยยา	๑๙ ม.๖	มีความรู้ด้านการแสดง สะล้อ ซอ ซึง มีการ ถ่ายทอดให้แก่เด็กและเยาวชนในพื้นที่	-
๔	นายวรวิทย์ บำรุง	๖๓ ม.๒	ผู้มีความรู้ด้านการจัดดอกไม้ ตกแต่งสวน จำลองต่างๆ โดยอาศัยประสบการณ์ที่ผ่าน การเรียนรู้ด้วยตนเอง ผู้มีความรู้ด้านการ แสดงศิลปะแนวใหม่ มีความรู้ด้านการเต้นรำ ประยุกต์ จัดแสดงทั้งในและต่างประเทศ	-
๕	นายณัฐพล งามเรียง	๑๗๐/๘๖ ม.๑	ผู้มีความรู้ด้านงานปั้นดินภายใต้ชื่อ ผลิตภัณฑ์หนึ่งชุมชนหนึ่งผลิตภัณฑ์ “กอยก่อนกะ” มีการรูปแบบการปั้นที่เป็น เอกลักษณ์เฉพาะตัวจากดินเหนียวที่มีรูปทรง ตามแบบเสมือนชีวิตจริง จำหน่ายทั้งในและ ต่างประเทศ สร้างงาน สร้างรายได้ให้กับ ชุมชน	๐๘๑-๕๙๔๕๘๘๘๙
๖	นายสว่าง งามเรียง	๑๒๕ ม. ๑	ผู้มีความรู้ด้านงานปั้นดิน โดยเฉพาะงานปูน ปั้น เป็นผู้ที่มีผลงานและมีฝีมือเป็นที่ประจักษ์	-

๖. **ด้านภาษาและวรรณกรรม** เช่น ความสามารถในการอนุรักษ์ และสร้างผลงานด้านภาษา วรรณกรรมท้องถิ่น การฟื้นฟู การเรียนการสอนภาษาถิ่นของท้องถิ่นต่าง ๆ เป็นต้น

ที่	ชื่อ - นามสกุล	ที่อยู่	กิจกรรม	โทรศัพท์
๑	นายทรงเดช แก้วเขียว	๔๓/๑ ม.๔	มีความรู้ความสามารถด้านการพูดและเขียนภาษาล้านนา และสามารถถ่ายทอดสู่เด็ก เยาวชน และผู้สนใจ	๐๘๔-๙๔๘๐๗๖๘
๒	นายจันทน์ ไซยมงคล	๘๕ ม.๖	มีความรู้ความสามารถด้านการพูดและเขียนภาษาล้านนา และสามารถถ่ายทอดสู่เด็ก เยาวชน และผู้สนใจ	๐๘๑-๕๕๕๙๘๘๘๔
๓	นายศักดิ์ชัย วงศ์หล้า	๔๘ ม.๑	มีความรู้ความสามารถด้านการพูดและเขียนภาษาล้านนา และสามารถถ่ายทอดสู่เด็ก เยาวชน และผู้สนใจ	-

๗. **ด้านปรัชญา ศาสนา และประเพณี** เช่น ความสามารถประยุกต์และปรับใช้หลักธรรมคำสอนทางศาสนาปรัชญาความเชื่อ และประเพณีที่มีคุณค่าให้เหมาะสมต่อบริบททางเศรษฐกิจ สังคม การถ่ายทอดวรรณกรรม คำสอน การประยุกต์ประเพณี เป็นต้น

ที่	ชื่อ - นามสกุล	ที่อยู่	กิจกรรม	โทรศัพท์
๑	นายศักดิ์ชัย วงศ์หล้า	๔๘ ม.๑	ปราชญ์ชาวบ้านด้านศาสนาและวัฒนธรรมที่มีความรู้ด้านศาสนา การประกอบพิธีกรรมเป็นผู้ที่ได้รับการยอมรับและนับถือจากชาวบ้านในพื้นที่ในการทำกิจกรรมด้านศาสนาและวัฒนธรรม	-
๒	นายสมาน มอญแสง	๑๔๖ ม.๓	ปราชญ์ชาวบ้านด้านศาสนาและวัฒนธรรมที่มีความรู้ด้านศาสนา การประกอบพิธีกรรมเป็นผู้ที่ได้รับการยอมรับและนับถือจากชาวบ้านในพื้นที่ในการทำกิจกรรมด้านศาสนาและวัฒนธรรม	-
๓	นายทรงเดช แก้วเขียว	๔๓/๑ ม.๔	ปราชญ์ชาวบ้านด้านศาสนาและวัฒนธรรมที่มีความรู้ด้านศาสนา การประกอบพิธีกรรมเป็นผู้ที่ได้รับการยอมรับและนับถือจากชาวบ้านในพื้นที่ในการทำกิจกรรมด้านศาสนาและวัฒนธรรม	๐๘๔-๙๔๘๐๗๖๘
๔	นายอินหวั่น ขอดขวด	๒๒/๑ ม.๔	มีองค์ความรู้ภูมิปัญญาด้านศาสนพิธี พิธีกรรมแบบพื้นเมือง การประกอบพิธีกรรมทางศาสนา เป็นผู้ได้รับการยอมรับนับถือจากชาวบ้านในพื้นที่ในการทำกิจกรรมต่างๆ	-
๕	นายอ้าย คำหน้อย	๑๓ ม.๑	มีองค์ความรู้ภูมิปัญญาด้านศาสนพิธี พิธีกรรมแบบพื้นเมือง การประกอบพิธีกรรมทางศาสนา เป็นผู้ได้รับการยอมรับนับถือจากชาวบ้านในพื้นที่ในการทำกิจกรรมต่างๆ	-

ที่	ชื่อ - นามสกุล	ที่อยู่	กิจกรรม	โทรศัพท์
๖	นายเลื่อน จิน๊ะ	๒๕ ม.๕	เมืองศรีภูมิปัญญาด้านศาสนพิธี พิธีกรรมแบบพื้นเมือง การประกอบพิธีกรรมทางศาสนา เป็นผู้ที่ได้รับการยอมรับนับถือจากชาวบ้านในพื้นที่ในการทำกิจกรรมต่างๆ	-
๗	นายบุญยั้ง อินสันทราย	๖๒ ม.๔	เมืองศรีภูมิปัญญาด้านศาสนพิธี พิธีกรรมแบบพื้นเมือง การประกอบพิธีกรรมทางศาสนา เป็นผู้ที่ได้รับการยอมรับนับถือจากชาวบ้านในพื้นที่ในการทำกิจกรรมต่างๆ	-
๘	นางจันดี แสงคำหล้า	๕๖/๑ ม.๔	เมืองศรีภูมิปัญญาด้านศาสนพิธี พิธีกรรมแบบพื้นเมือง การประกอบพิธีกรรมทางศาสนา เป็นผู้ที่ได้รับการยอมรับนับถือจากชาวบ้านในพื้นที่ในการทำกิจกรรมต่างๆ	-
๙	นายจำนงค์ ไชยมงคล	๘๕ ม.๖	เมืองศรีภูมิปัญญาด้านศาสนพิธี พิธีกรรมแบบพื้นเมือง การประกอบพิธีกรรมทางศาสนา เป็นผู้ที่ได้รับการยอมรับนับถือจากชาวบ้านในพื้นที่ในการทำกิจกรรมต่างๆ	๐๘๑-๕๙๕๙๘๘๘๔
๑๐	นายสุวรรณ ชิตिया	๒๕ ม.๑	เมืองศรีภูมิปัญญาด้านศาสนพิธี พิธีกรรมแบบพื้นเมือง การประกอบพิธีกรรมทางศาสนา เป็นผู้ที่ได้รับการยอมรับนับถือจากชาวบ้านในพื้นที่ในการทำกิจกรรมต่างๆ	๐๘๑-๑๑๒๕๑๘๖
๑๑	นายสนิท บุญช่วย	๕๐ ม.๒	เมืองศรีภูมิปัญญาด้านศาสนพิธี พิธีกรรมแบบพื้นเมือง การประกอบพิธีกรรมทางศาสนา เป็นผู้ที่ได้รับการยอมรับนับถือจากชาวบ้านในพื้นที่ในการทำกิจกรรมต่างๆ	๐๘๙-๖๓๒๒๖๔๘
๑๒	นายจตุพนธ์ ศรีจักร์	๖๕ ม. ๑	เมืองศรีภูมิปัญญาด้านศาสนพิธี พิธีกรรมแบบพื้นเมือง การประกอบพิธีกรรมทางศาสนา เป็นผู้ที่ได้รับการยอมรับนับถือจากชาวบ้านในพื้นที่ในการทำกิจกรรมต่างๆ	

๘. ด้านอาหารและโภชนาการ เช่น ความสามารถในการเลือกสรร ประดิษฐ์และปรุงแต่งอาหารและยาได้เหมาะสมกับความต้องการของร่างกายในสภาวะการณต่าง ๆ ตลอดจนผลิตเป็นสินค้าบริการส่งออกที่ได้รับคามนิยมแพร่หลายมาก เป็นต้น

ที่	ชื่อ - นามสกุล	ที่อยู่	กิจกรรม	โทรศัพท์
๑	นางคำแพง สิงห์กุล	๑๕/๑ ม.๑	รับการยกย่องให้เป็นผู้เชี่ยวชาญทางด้านการผลิตข้าวแตนโดยอาศัยวิธีการดั้งเดิมแบบชาวบ้าน	-

ที่	ชื่อ - นามสกุล	ที่อยู่	กิจกรรม	โทรศัพท์
๒	นางคำผิง อินทะจักร์	๔๑ ม.๔	ผู้มีความรู้ด้านการผลิตน้ำพริกตาแดงแบบดั้งเดิม เป็นที่นิยมในท้องตลาดทั้งในจังหวัดและต่างจังหวัด	-
๓	นายสนิท คงสิลา	๑๑๑ ม.๔	ผู้มีความรู้และชำนาญด้านการทำเส้นขนมจีนแปงสด จัดส่งทั้งในพื้นที่และตัวเมืองเชียงใหม่	-
๔	นางสุพิน เมืองมูล	๑๔๗ ม.๒	มีองค์ความรู้ด้านการทำอาหารพื้นเมืองและขนมไทย สามารถเป็นวิทยากรถ่ายทอดองค์ความรู้ให้กับผู้ที่สนใจได้	๐๘๔-๔๕๐๕๕๗๔
๕	นางสมเพชร ปินวงศ์	๓๘ ม.๖	มีองค์ความรู้ด้านการทำอาหารพื้นเมือง (น้ำพริก) สามารถเป็นวิทยากรถ่ายทอดองค์ความรู้ให้กับผู้ที่สนใจได้เป็นอย่างดี	-

๘. ทรัพยากรธรรมชาติ

๘.๑ น้ำ

แหล่งน้ำธรรมชาติที่สำคัญ ได้แก่ น้ำแม่กวง ลำเหมืองกอน ลำเหมืองซี้เหล็กและลำเหมืองเพยโฮ แหล่งน้ำที่สร้างขึ้น มีคลองส่งน้ำชลประทานแม่แฝก คลองเหมืองเปา-เกาะมะตัน ฝายกั้นน้ำ ประปาหมู่บ้าน บ่อบาดาล และบ่อน้ำตื้น มีพื้นที่ชลประทานแม่กวงอุดมธาราประมาณ ๔,๐๓๗ ไร่ หรือ ร้อยละ ๑๐๐ ของพื้นที่ตำบล

๘.๒ ป่าไม้

ตำบลสันป่าเปาอยู่นอกเขตการใช้ประโยชน์ทรัพยากรและที่ดินป่าไม้ในพื้นที่ป่าสงวนแห่งชาติ (อำเภอสันทราย มีพื้นที่ป่าไม้ทั้งหมดประมาณ ๑๓๑.๒๙ ตารางกิโลเมตร คิดเป็นร้อยละ ๓๘.๖๓ ของพื้นที่ทั้งหมดภายในอำเภอสันทราย มีสภาพป่าไม้โดยรวมค่อนข้างมีความอุดมสมบูรณ์ ซึ่งส่วนใหญ่เป็นป่าผลัดใบสมบูรณ์ อยู่บริเวณทิศเหนือต่อเนื่องไปถึงทิศตะวันออกของพื้นที่ได้แก่ ตำบลแม่แฝก ตำบลแม่แฝกใหม่ ตำบลหนองหาร ตำบลป่าไผ่ ตำบลเมืองเส้น และตำบลหนองແຍ່ງ) (ที่มา:ระบบสารสนเทศ จังหวัดเชียงใหม่)

๘.๓ ภูเขา

- ไม่มี

๘.๔ ทรัพยากรธรรมชาติที่สำคัญ

ทรัพยากรดินที่มีความอุดมสมบูรณ์ ทรัพยากรน้ำทั้งน้ำผิวดินและน้ำใต้ดิน (น้ำบาดาล)- ไม่มี

๙. ข้อมูลจปฐ. ประจำปี ๒๕๖๒ และข้อมูล กชช.๒ค. ประจำปี ๒๕๖๒

๙.๑ ผลการจัดเก็บข้อมูลความจำเป็นพื้นฐาน (จปฐ.) ประจำปี ๒๕๖๒

๙.๑.๑ สรุปผลการจัดเก็บข้อมูลความจำเป็นพื้นฐาน ปี ๒๕๖๒ ระดับ อปท.

ตัวชี้วัดข้อมูลความจำเป็นพื้นฐาน	จำนวนที่สำรวจทั้งหมด	ผ่านเกณฑ์		ไม่ผ่านเกณฑ์	
		จำนวน	ร้อยละ	จำนวน	ร้อยละ
หมวดที่ ๑ สุขภาพ มี ๗ ตัวชี้วัด					
๑. เด็กแรกเกิดมีน้ำหนัก ๒,๕๐๐ กรัม ขึ้นไป	๕ คน	๕ คน	๑๐๐.๐๐	๐ คน	๐.๐๐
๒. เด็กแรกเกิดได้กินนมแม่อย่างเดียวน้อยกว่า ๖ เดือนแรกติดต่อกัน	๔ คน	๔ คน	๑๐๐.๐๐	๐ คน	๐.๐๐
๓. เด็กแรกเกิดถึง ๑๒ ปี ได้รับวัคซีนป้องกันโรคครบตามตารางสร้างเสริมภูมิคุ้มกันโรค	๒๓๑ คน	๒๓๑ คน	๑๐๐.๐๐	๐ คน	๐.๐๐
๔. ครั้วเรือนกินอาหารถูกสุขลักษณะ ปลอดภัย และได้มาตรฐาน	๑,๓๕๔ คร..	๑,๓๕๓ คร..	๙๙.๙๓	๑ คร..	๐.๐๗
๕. ครั้วเรือนมีการใช้ยาเพื่อบำบัด บรรเทาอาการเจ็บป่วยเบื้องต้นอย่างเหมาะสม	๑,๓๕๔ คร..	๑,๓๕๓ คร..	๙๙.๑๙	๑๑ คร..	๐.๘๑
๖. คนอายุ ๓๕ ปีขึ้นไป ได้รับการตรวจสุขภาพประจำปี	๒,๓๘๑ คน	๒,๓๖๒ คน	๙๙.๒๐	๑๙ คน	๐.๘๐
๗. คนอายุ ๖ ปีขึ้นไป ออกกำลังกายอย่างน้อยสัปดาห์ละ ๓ วัน ๆ ละ ๓๐ นาที	๓,๒๘๕ คน	๓,๒๓๓ คน	๙๘.๔๒	๕๒ คน	๑.๕๘
หมวดที่ ๒ สภาพแวดล้อม มี ๗ ตัวชี้วัด					
๘. ครั้วเรือนมีความมั่นคงในที่อยู่อาศัย และบ้านมีสภาพคงทนถาวร	๑,๓๕๔ คร..	๑,๓๕๒ คร..	๙๙.๘๕	๒ คร..	๐.๑๕
๙. ครั้วเรือนมีน้ำสะอาดสำหรับดื่มและบริโภคเพียงพอตลอดปี	๑,๓๕๔ คร..	๑,๓๕๒ คร..	๙๙.๘๕	๒ คร..	๐.๑๕
อย่างน้อยคนละ ๕ ลิตรต่อวัน					
๑๐. ครั้วเรือนมีน้ำใช้เพียงพอตลอดปี อย่างน้อยคนละ ๔๕ ลิตรต่อวัน	๑,๓๕๔ คร..	๑,๓๕๒ คร..	๙๙.๘๕	๒ คร..	๐.๑๕
๑๑. ครั้วเรือนมีการจัดบ้านเรือนเป็นระเบียบเรียบร้อย สะอาดและถูกสุขลักษณะ	๑,๓๕๔ คร..	๑,๓๕๔ คร..	๑๐๐.๐๐	๐ คร..	๐.๐๐
๑๒. ครั้วเรือนไม่ถูกรบกวนจากมลพิษ	๑,๓๕๔ คร..	๑,๓๕๓ คร..	๙๙.๙๓	๑ คร..	๐.๐๗
๑๓. ครั้วเรือนมีการป้องกันอุบัติเหตุและภัยธรรมชาติอย่างถูกวิธี	๑,๓๕๔ คร..	๑,๓๕๒ คร..	๙๙.๘๕	๒ คร..	๐.๑๕
๑๔. ครั้วเรือนมีความปลอดภัยในชีวิตและทรัพย์สิน	๑,๓๕๔ คร..	๑,๓๕๔ คร..	๑๐๐.๐๐	๐ คร..	๐.๐๐
หมวดที่ ๓ การศึกษา มี ๕ ตัวชี้วัด					
๑๕. เด็กอายุ ๓ - ๕ ปี ได้รับการเลี้ยงดูเตรียมความพร้อมก่อนวัยเรียน	๓๙ คน	๓๙ คน	๑๐๐.๐๐	๐ คน	๐.๐๐
๑๖. เด็กอายุ ๖ -๑๔ ปี ได้รับการศึกษาภาคบังคับ ๙ ปี	๒๔๓ คน	๑๙๘ คน	๘๑.๔๘	๔๕ คน	๑๘.๕๒
๑๗. เด็กจบชั้น ม.๓ ได้เรียนต่อชั้น ม.๔ หรือเทียบเท่า	๔ คน	๔ คน	๑๐๐.๐๐	๐ คน	๐.๐๐

ตัวชี้วัดข้อมูลความจำเป็นพื้นฐาน	จำนวนที่สำรวจทั้งหมด	ผ่านเกณฑ์		ไม่ผ่านเกณฑ์	
		จำนวน	ร้อยละ	จำนวน	ร้อยละ
๑๘. คนในครัวเรือนที่จบการศึกษาภาคบังคับ ๙ ปี ที่ไม่ได้เรียนต่อและยังไม่มียานทำ ได้รับการฝึกอบรมด้านอาชีพ	๒๑ คน	๒๑ คน	๑๐๐.๐๐	๐ คน	๐.๐๐
๑๙. คนอายุ ๑๕ - ๕๙ ปี อ่าน เขียนภาษาไทย และคิดเลขอย่างง่ายได้	๒,๑๓๑ คน	๒,๑๒๙ คน	๙๙.๙๑	๒ คน	๐.๐๙
หมวดที่ ๔ การมีงานทำและรายได้ มี ๔ ตัวชี้วัด					
๒๐. คนอายุ ๑๕ - ๕๙ ปี มีอาชีพและรายได้	๑,๘๕๕ คน	๑,๘๒๑ คน	๙๘.๑๗	๓๔ คน	๑.๘๓
๒๑. คนอายุ ๖๐ ปีขึ้นไป มีอาชีพและรายได้	๙๐๙ คน	๗๖๔ คน	๘๔.๐๕	๑๔๕ คน	๑๕.๙๕
๒๒. รายได้เฉลี่ยของคนในครัวเรือนต่อปี	๑,๓๕๔ คร.	๑,๓๕๔ คร.	๑๐๐.๐๐	๐ คร.	๐.๐๐
๒๓. ครัวเรือนมีการเก็บออมเงิน	๑,๓๕๔ คร.	๑,๓๕๔ คร.	๑๐๐.๐๐	๐ คร.	๐.๐๐
หมวดที่ ๕ ค่านิยม มี ๘ ตัวชี้วัด					
๒๔. คนในครัวเรือนไม่ดื่มสุรา	๓,๓๔๓ คน	๓,๒๕๑ คน	๙๗.๒๕	๙๒ คน	๒.๗๕
๒๕. คนในครัวเรือนไม่สูบบุหรี่	๓,๓๔๓ คน	๓,๓๑๐ คน	๙๙.๐๑	๓๓ คน	๐.๙๙
๒๖. คนอายุ ๖ ปีขึ้นไป ปฏิบัติกิจกรรมทางศาสนาอย่างน้อยสัปดาห์ละ ๑ ครั้ง	๓,๒๘๕ คน	๓,๒๑๐ คน	๙๗.๗๒	๗๕ คน	๒.๒๘
๒๗. ผู้สูงอายุ ได้รับการดูแลจากครอบครัว ชุมชน ภาครัฐ หรือภาคเอกชน	๙๑๑ คน	๙๑๑ คน	๑๐๐.๐๐	๐ คน	๐.๐๐
๒๘. ผู้พิการ ได้รับการดูแลจากครอบครัว ชุมชน ภาครัฐ หรือภาคเอกชน	๒๐ คน	๒๐ คน	๑๐๐.๐๐	๐ คน	๐.๐๐
๒๙. ผู้ป่วยโรคเรื้อรัง ได้รับการดูแลจากครอบครัว ชุมชน ภาครัฐหรือภาคเอกชน	๖๒ คน	๖๒ คน	๑๐๐.๐๐	๐ คน	๐.๐๐
๓๐. ครัวเรือนมีส่วนร่วมทำกิจกรรมสาธารณะเพื่อประโยชน์ของชุมชน หรือท้องถิ่น	๑,๓๕๔ คร.	๑,๓๕๓ คร.	๙๙.๙๓	๑ คร.	๐.๐๗
๓๑. ครอบครัวมีความอบอุ่น	๑,๓๕๔ คร.	๑,๓๕๑ คร.	๙๙.๗๘	๓ คร.	๐.๒๒

๙.๑.๒ ระดับการศึกษา ปี ๒๕๖๒

การศึกษา	เพศชาย		เพศหญิง		รวม	
	คน	ร้อยละ	คน	ร้อยละ	คน	ร้อยละ
ไม่เคยศึกษา	๔๐	๑.๒๐	๕๒	๑.๕๖	๙๒	๒.๗๕
อนุบาล/ศูนย์เด็กเล็ก	๓๙	๑.๑๗	๓๒	๐.๙๖	๗๑	๒.๑๒
ต่ำกว่าชั้นประถมฯ (ป.๔, ป.๗, ป.๖)	๔๒	๑.๒๖	๕๑	๑.๕๓	๙๓	๒.๗๘
ประถมฯ (ป.๔, ป.๗, ป.๖)	๓๙๖	๑๑.๘๕	๔๓๓	๑๒.๙๕	๘๒๙	๒๔.๘๐
ม.ต้น (มศ.๑-๓ หรือ ม.๑-๓)	๑๘๗	๕.๕๙	๒๔๓	๗.๒๗	๔๓๐	๑๒.๘๖
ม.ปลาย (มศ.๔-๕ หรือ ม.๔-๖ หรือ ปวช.)	๒๒๘	๖.๘๒	๒๕๖	๗.๖๖	๔๘๔	๑๔.๔๘
อนุปริญญา หรือเทียบเท่า หรือ ปวส.	๑๘๒	๕.๔๔	๑๗๕	๕.๒๓	๓๕๗	๑๐.๖๘
ป.ตรี หรือเทียบเท่า	๔๑๖	๑๒.๔๔	๕๓๗	๑๖.๐๖	๙๕๓	๒๘.๕๑
สูงกว่าปริญญาตรี	๑๑	๐.๓๓	๒๓	๐.๖๙	๓๔	๑.๐๒
รวม	๑,๕๔๑	๔๖.๑๐	๑,๘๐๒	๕๓.๙๐	๓,๓๔๓	๑๐๐.๐๐

๙.๑.๓ จำนวนครัวเรือนและประชากรของหมู่บ้านยากจน

(รายได้เฉลี่ยต่อคนต่อปีต่ำกว่า ๓๘,๐๐๐ บาท)

- ไม่มี

๙.๑.๔ ระดับความสุขเฉลี่ย ระดับตำบล ปี ๒๕๖๒

พื้นที่	ระดับความสุขเฉลี่ยของคนในครัวเรือน
หมู่ที่ ๑ บ้านสันตันเปา	๘.๒๕
หมู่ที่ ๒ บ้านป่าก้าง	๘.๖๑
หมู่ที่ ๓ บ้านบ่อหิน	๘.๔๓
หมู่ที่ ๔ บ้านข้าวโก	๘.๙๐
หมู่ที่ ๕ บ้านหนองอึ่ง	๙.๐๐
หมู่ที่ ๖ บ้านพยากน้อย	๘.๓๘
ระดับความสุขเฉลี่ย	๘.๕๖

๙.๑.๕ รายได้เฉลี่ยครัวเรือน

พื้นที่	จำนวนครัวเรือน	จำนวนคน	แหล่งรายได้ของครัวเรือน (บาท/ปี)				รายได้ครัวเรือนเฉลี่ย (บาท/ปี)	รายได้บุคคลเฉลี่ย (บาท/ปี)
			อาชีพหลัก	อาชีพรอง	รายได้อื่น	ทำ-หาเอง		
หมู่ที่ ๑ บ้านสันตันเปา	๕๐๔	๑,๒๒๗	๒๓๙,๗๖๖.๕๑	๑๔,๙๐๗.๑๔	๑๑,๔๔๑.๔๗	๕๒๙.๗๖	๒๖๖,๖๔๔.๘๘	๑๐๙,๕๒๖.๕๐
หมู่ที่ ๒ บ้านป่าก้าง	๒๐๖	๕๔๐	๓๕๙,๔๖๗.๙๑	๔๙,๕๑๓.๑๐	๑๐,๕๒๘.๖๔	๑,๒๗๘.๑๖	๔๒๐,๗๘๗.๘๑	๑๖๐,๕๒๒.๗๖
หมู่ที่ ๓ บ้านบ่อหิน	๓๒๔	๗๓๒	๒๐๓,๖๕๕.๕๖	๕,๖๒๗.๔๗	๑๐,๔๐๓.๐๙	๒๕๖.๔๘	๒๑๙,๙๔๒.๕๙	๙๗,๓๕๑.๖๔
หมู่ที่ ๔ บ้านข้าวโก	๑๐๒	๒๔๘	๕๐๑,๖๐๔.๐๘	๑๓๒,๑๐๗.๘๔	๑๔,๙๐๑.๙๖	๐.๐๐	๖๔๘,๖๑๓.๘๘	๒๖๖,๗๖๘.๖๑
หมู่ที่ ๕ บ้านหนองอึ่ง	๙๓	๒๒๔	๕๒๑,๒๓๑.๑๘	๑๔๔,๑๗๐.๙๗	๗,๗๔๑.๙๔	๓,๖๕๕.๙๑	๖๗๖,๘๐๐.๐๐	๒๘๐,๙๙๒.๘๖
หมู่ที่ ๖ บ้านพยากน้อย	๑๒๕	๓๗๒	๒๗๓,๒๕๖.๐๐	๓๕,๗๓๖.๐๐	๑๙,๒๒๘.๐๐	๒,๙๓๙.๒๐	๓๓๑,๑๕๙.๒๐	๑๑๑,๒๗๖.๖๑
เฉลี่ยรวมทุกพื้นที่	๑,๓๕๔	๓,๓๔๓	๒๙๑,๔๘๖.๑๓	๓๗,๕๘๒.๐๕	๑๑,๗๗๙.๕๔	๙๗๕.๔๘	๓๔๑,๘๒๓.๒๒	๑๓๘,๔๔๗.๐๙

๙.๑.๖ รายจ่ายเฉลี่ยครัวเรือน

พื้นที่	จำนวนครัวเรือน	จำนวนคน	แหล่งรายจ่ายของครัวเรือน (บาท/ปี)				รายจ่ายครัวเรือนเฉลี่ย (บาท/ปี)	รายจ่ายบุคคลเฉลี่ย (บาท/ปี)
			ต้นทุนการผลิต	อุปโภคบริโภคที่จำเป็น	อุปโภคบริโภคที่ไม่จำเป็น	ชำระหนี้		
หมู่ที่ ๑ บ้านสันตันเปา	๕๐๔	๑,๒๒๗	๘,๘๓๒.๙๔	๑๑๖,๒๗๓.๐๒	๒๓,๕๙๗.๔๐	๖,๓๙๓.๒๕	๑๕๕,๐๙๖.๖๑	๖๓,๗๐๗.๑๖
หมู่ที่ ๒ บ้านป่าก้าง	๒๐๖	๕๔๐	๗,๓๖๔.๕๖	๑๒๗,๐๖๕.๐๕	๒๔,๙๐๐.๙๗	๑,๙๖๖.๐๒	๑๖๑,๒๙๖.๖๐	๖๑,๕๓๑.๖๗
หมู่ที่ ๓ บ้านบ่อหิน	๓๒๔	๗๓๒	๑๒,๐๒๗.๗๘	๑๓๑,๗๗๗.๑๖	๑๘,๖๕๑.๒๖	๓๘๕.๘๐	๑๖๒,๘๔๒.๐๐	๗๒,๐๗๗.๖๑
หมู่ที่ ๔ บ้านข้าวโก	๑๐๒	๒๔๘	๑๙๖.๐๘	๑๑๓,๐๘๐.๔๖	๒๘,๒๐๕.๘๘	๔๙๐.๒๐	๑๔๑,๙๗๒.๖๒	๕๘,๓๙๑.๙๖
หมู่ที่ ๕ บ้านหนองอึ่ง	๙๓	๒๒๔	๖๔๕.๑๖	๑๖๕,๒๑๕.๐๕	๓๗,๕๕๔.๐๙	๐.๐๐	๒๐๗,๔๐๔.๓๐	๘๖,๑๐๙.๘๒
หมู่ที่ ๖ บ้านพยากน้อย	๑๒๕	๓๗๒	๑๐,๕๗๒.๐๑	๑๓๐,๙๙๕.๒๐	๑๗,๒๕๐.๔๐	๑๕,๐๒๔.๐๐	๑๗๓,๘๔๑.๖๑	๕๘,๔๑๔.๕๒
เฉลี่ยรวมทุกพื้นที่	๑,๓๕๔	๓,๓๔๓	๘,๓๒๑.๕๗	๑๒๖,๓๗๙.๙๒	๒๓,๓๓๑.๓๑	๔,๑๙๕.๑๓	๑๖๒,๒๒๗.๙๒	๖๕,๗๐๖.๔๓

๙.๑.๗ รายได้เฉลี่ยต่อคนต่อปี

พื้นที่	รายได้เฉลี่ยต่อคนต่อปี
หมู่ที่ ๑ บ้านสันตันเปา	๑๐๙,๕๒๖.๕๐
หมู่ที่ ๒ บ้านป่าก้าง	๑๖๐,๕๒๒.๗๖
หมู่ที่ ๓ บ้านบ่อหิน	๙๗,๓๕๑.๖๔
หมู่ที่ ๔ บ้านซัวโก	๒๖๖,๗๖๘.๖๑
หมู่ที่ ๕ บ้านหนองอึ่ง	๒๘๐,๙๙๒.๘๖
หมู่ที่ ๖ บ้านพยากน้อย	๑๑๑,๒๗๖.๖๑
เฉลี่ยทั้งสิ้น	๑๓๘,๔๔๗.๐๙

๙.๑.๘ รายได้เฉลี่ยต่อครัวเรือนต่อเดือน

พื้นที่	รายได้เฉลี่ยต่อครัวเรือนต่อเดือน
หมู่ที่ ๑ บ้านสันตันเปา	๒๒,๒๒๐.๔๑
หมู่ที่ ๒ บ้านป่าก้าง	๓๕,๐๖๕.๖๕
หมู่ที่ ๓ บ้านบ่อหิน	๑๘,๓๒๘.๕๕
หมู่ที่ ๔ บ้านซัวโก	๕๔,๐๕๑.๑๖
หมู่ที่ ๕ บ้านหนองอึ่ง	๕๖,๔๐๐.๐๐
หมู่ที่ ๖ บ้านพยากน้อย	๒๗,๕๙๖.๖๐
เฉลี่ยทั้งสิ้น	๒๘,๔๘๕.๒๗

๙.๒ ผลการจัดเก็บข้อมูล กชช. ๒ค. ประจำปี ๒๕๖๒

๙.๒.๑ สภาพปัญหาจำแนกตามตัวชี้วัด ปี ๒๕๖๒ ระดับตำบล

มีหมู่บ้านเร่งรัดพัฒนาอันดับหนึ่ง = ๐ หมู่บ้าน อันดับสอง = ๐ หมู่บ้าน อันดับสาม = ๖ หมู่บ้าน

ตัวชี้วัด	ปัญหาหนัก		ปัญหาปานกลาง		ปัญหาน้อย/ไม่มี	
	จำนวน	ร้อยละ	จำนวน	ร้อยละ	จำนวน	ร้อยละ
โครงสร้างพื้นฐาน						
๑. ถนน	๐	๐.๐๐	๐	๐.๐๐	๖	๑๐๐.๐๐
๒. น้ำดื่ม	๐	๐.๐๐	๐	๐.๐๐	๖	๑๐๐.๐๐
๓. น้ำใช้	๐	๐.๐๐	๐	๐.๐๐	๖	๑๐๐.๐๐
๔. น้ำเพื่อการเกษตร	๐	๐.๐๐	๐	๐.๐๐	๖	๑๐๐.๐๐
๕. ไฟฟ้า	๐	๐.๐๐	๐	๐.๐๐	๖	๑๐๐.๐๐
๖. การมีที่ดินทำกิน	๐	๐.๐๐	๐	๐.๐๐	๖	๑๐๐.๐๐
๗. การติดต่อสื่อสาร	๐	๐.๐๐	๓	๕๐.๐๐	๓	๕๐.๐๐
สภาพพื้นฐานฐานทางเศรษฐกิจ						
๘. การมีงานทำ	๐	๐.๐๐	๓	๕๐.๐๐	๓	๕๐.๐๐
๙. การทำงานในสถานประกอบการ	๒	๓๓.๓๓	๐	๐.๐๐	๐	๐.๐๐
๑๐. ผลผลิตจากการทำนา	๐	๐.๐๐	๐	๐.๐๐	๒	๓๓.๓๓

ตัวชี้วัด	ปัญหามาก		ปัญหาปานกลาง		ปัญหาน้อย/ไม่มี	
	จำนวน	ร้อยละ	จำนวน	ร้อยละ	จำนวน	ร้อยละ
๑๑. ผลผลิตจากการทำไร่	๐	๐.๐๐	๐	๐.๐๐	๐	๐.๐๐
๑๒. ผลผลิตจากการทำการเกษตรอื่นๆ	๐	๐.๐๐	๐	๐.๐๐	๑	๑๖.๖๗
๑๓. การประกอบอุตสาหกรรมในครัวเรือน	๐	๐.๐๐	๐	๐.๐๐	๐	๐.๐๐
๑๔. การได้รับประโยชน์จากการมีสถานที่ท่องเที่ยว	๐	๐.๐๐	๑	๑๖.๖๗	๐	๐.๐๐
ด้านสุขภาวะและอนามัย						
๑๕. ความปลอดภัยในการทำงาน	๐	๐.๐๐	๑	๑๖.๖๗	๕	๘๓.๓๓
๑๖. การป้องกันโรคติดต่อ	๐	๐.๐๐	๑	๑๖.๖๗	๕	๘๓.๓๓
๑๗. การกีฬา	๐	๐.๐๐	๖	๑๐๐.๐๐	๐	๐.๐๐
ด้านความรู้และการศึกษา						
๑๘. ระดับการศึกษาของประชาชน	๒	๓๓.๓๓	๑	๑๖.๖๗	๓	๕๐.๐๐
๑๙. อัตราการเรียนรู้ของประชาชน	๐	๐.๐๐	๒	๓๓.๓๓	๒	๓๓.๓๓
๒๐. การได้รับการศึกษา	๕	๘๓.๓๓	๑	๑๖.๖๗	๐	๐.๐๐
ด้านการมีส่วนร่วมและความเข้มแข็งของชุมชน						
๒๑. การมีส่วนร่วมของชุมชน	๕	๘๓.๓๓	๑	๑๖.๖๗	๐	๐.๐๐
๒๒. การรวมกลุ่มของชุมชน	๒	๓๓.๓๓	๔	๖๖.๖๗	๐	๐.๐๐
๒๓. การเข้าถึงแหล่งเงินทุน	๑	๑๖.๖๗	๑	๑๖.๖๗	๔	๖๖.๖๗
๒๔. การเรียนรู้โดยชุมชน	๑	๑๖.๖๗	๔	๖๖.๖๗	๑	๑๖.๖๗
๒๕. การได้รับความคุ้มครองทางสังคม	๐	๐.๐๐	๐	๐.๐๐	๖	๑๐๐.๐๐
ด้านทรัพยากรธรรมชาติและสิ่งแวดล้อม						
๒๖. คุณภาพดิน	๐	๐.๐๐	๐	๐.๐๐	๖	๑๐๐.๐๐
๒๗. การใช้ประโยชน์ที่ดิน	๐	๐.๐๐	๕	๘๓.๓๓	๐	๐.๐๐
๒๘. คุณภาพน้ำ	๐	๐.๐๐	๐	๐.๐๐	๖	๑๐๐.๐๐
๒๙. การปลูกป่าหรือไม้ยืนต้น	๐	๐.๐๐	๐	๐.๐๐	๐	๐.๐๐
๓๐. การจัดการสภาพสิ่งแวดล้อม	๑	๑๖.๖๗	๐	๐.๐๐	๕	๘๓.๓๓
ด้านความเสี่ยงของชุมชนและภัยพิบัติ						
๓๑. ความปลอดภัยจากยาเสพติด	๑	๑๖.๖๗	๐	๐.๐๐	๕	๘๓.๓๓
๓๒. ความปลอดภัยจากภัยพิบัติ	๔	๖๖.๖๗	๒	๓๓.๓๓	๐	๐.๐๐
๓๓. ความปลอดภัยจากความเสี่ยงในชุมชน	๐	๐.๐๐	๓	๕๐.๐๐	๓	๕๐.๐๐

๙.๒.๒ ลำดับตัวชี้วัดที่มีปัญหา ปี ๒๕๖๒ ระดับตำบล เรียงจากตัวชี้วัดที่มีจำนวนหมู่บ้านมีปัญหามากไปน้อย

ลำดับปัญหา	ตัวชี้วัด (ลำดับ)	หมู่บ้านที่มีปัญหา	
		จำนวน	ร้อยละ
๑	การมีส่วนร่วมของชุมชน (ตัวชี้วัดที่ ๒๑)	๕	๘๓.๓๓
๒	การได้รับการศึกษา (ตัวชี้วัดที่ ๒๐)	๕	๘๓.๓๓
๓	ความปลอดภัยจากภัยพิบัติ (ตัวชี้วัดที่ ๓๒)	๔	๖๖.๖๗
๔	การทำงานในสถานประกอบการ (ตัวชี้วัดที่ ๙)	๒	๓๓.๓๓
๕	การรวมกลุ่มของชุมชน (ตัวชี้วัดที่ ๒๒)	๒	๓๓.๓๓
๖	ระดับการศึกษาของประชาชน (ตัวชี้วัดที่ ๑๘)	๒	๓๓.๓๓
๗	การเรียนรู้โดยชุมชน (ตัวชี้วัดที่ ๒๔)	๑	๑๖.๖๗
๘	ความปลอดภัยจากยาเสพติด (ตัวชี้วัดที่ ๓๑)	๑	๑๖.๖๗
๙	การจัดการสภาพสิ่งแวดล้อม (ตัวชี้วัดที่ ๓๐)	๑	๑๖.๖๗
๑๐	การเข้าถึงแหล่งเงินทุน (ตัวชี้วัดที่ ๒๓)	๑	๑๖.๖๗
๑๑	ถนน (ตัวชี้วัดที่ ๑)	๐	๐.๐๐
๑๒	การได้รับความคุ้มครองทางสังคม (ตัวชี้วัดที่ ๒๕)	๐	๐.๐๐
๑๓	คุณภาพดิน (ตัวชี้วัดที่ ๒๖)	๐	๐.๐๐
๑๔	การใช้ประโยชน์ที่ดิน (ตัวชี้วัดที่ ๒๗)	๐	๐.๐๐
๑๕	คุณภาพน้ำ (ตัวชี้วัดที่ ๒๘)	๐	๐.๐๐
๑๖	การปลูกป่าหรือไม้ยืนต้น (ตัวชี้วัดที่ ๒๙)	๐	๐.๐๐
๑๗	อัตราการเรียนต่อของประชาชน (ตัวชี้วัดที่ ๑๙)	๐	๐.๐๐
๑๘	การกีฬา (ตัวชี้วัดที่ ๑๗)	๐	๐.๐๐
๑๙	น้ำดื่ม (ตัวชี้วัดที่ ๒)	๐	๐.๐๐
๒๐	การป้องกันโรคติดต่อ (ตัวชี้วัดที่ ๑๖)	๐	๐.๐๐
๒๑	ความปลอดภัยในการทำงาน (ตัวชี้วัดที่ ๑๕)	๐	๐.๐๐
๒๒	การได้รับประโยชน์จากการมีสถานที่ท่องเที่ยว (ตัวชี้วัดที่ ๑๔)	๐	๐.๐๐
๒๓	การประกอบอุตสาหกรรมในครัวเรือน (ตัวชี้วัดที่ ๑๓)	๐	๐.๐๐
๒๔	ผลผลิตจากการทำการเกษตรอื่นๆ (ตัวชี้วัดที่ ๑๒)	๐	๐.๐๐
๒๕	ผลผลิตจากการทำไร่ (ตัวชี้วัดที่ ๑๑)	๐	๐.๐๐
๒๖	ผลผลิตจากการทำนา (ตัวชี้วัดที่ ๑๐)	๐	๐.๐๐
๒๗	การมีงานทำ (ตัวชี้วัดที่ ๘)	๐	๐.๐๐
๒๘	การติดต่อสื่อสาร (ตัวชี้วัดที่ ๗)	๐	๐.๐๐
๒๙	การมีที่ดินทำกิน (ตัวชี้วัดที่ ๖)	๐	๐.๐๐
๓๐	ไฟฟ้า (ตัวชี้วัดที่ ๕)	๐	๐.๐๐
๓๑	น้ำเพื่อการเกษตร (ตัวชี้วัดที่ ๔)	๐	๐.๐๐
๓๒	น้ำใช้ (ตัวชี้วัดที่ ๓)	๐	๐.๐๐
๓๓	ความปลอดภัยจากความเสียหายในชุมชน (ตัวชี้วัดที่ ๓๓)	๐	๐.๐๐

๙.๒.๓ รายชื่อหมู่บ้านที่มีตัวชี้วัดที่เป็นปัญหามาก ปี ๒๕๖๒

ที่	ตัวชี้วัด	หมู่บ้านที่ได้ ๑ คะแนน (มีปัญหามาก)
โครงสร้างพื้นฐาน		
๑	ถนน	-
๒	น้ำดื่ม	-
๓	น้ำใช้	-
๔	น้ำเพื่อการเกษตร	-
๕	ไฟฟ้า	-
๖	การมีที่ดินทำกิน	-
๗	การติดต่อสื่อสาร	-
สภาพพื้นฐานฐานทางเศรษฐกิจ		
๘	การมีงานทำ	-
๙	การทำงานในสถานประกอบการ	หมู่ที่ ๑ บ้านสันตันเปา, หมู่ที่ ๓ บ้านบ่อหิน
๑๐	ผลผลิตจากการทำนา	-
๑๑	ผลผลิตจากการทำไร่	-
๑๒	ผลผลิตจากการทำการเกษตรอื่นๆ	-
๑๓	การประกอบอุตสาหกรรมในครัวเรือน	-
๑๔	การได้รับประโยชน์จากการมีสถานที่ท่องเที่ยว	-
ด้านสุขภาพและอนามัย		
๑๕	ความปลอดภัยในการทำงาน	-
๑๖	การป้องกันโรคติดต่อ	-
๑๗	การกีฬา	-
ด้านความรู้และการศึกษา		
๑๘	ระดับการศึกษาของประชาชน	หมู่ที่ ๑ บ้านสันตันเปา, หมู่ที่ ๓ บ้านบ่อหิน
๑๙	อัตราการเรียนต่อของประชาชน	-
๒๐	การได้รับการศึกษา	หมู่ที่ ๑ บ้านสันตันเปา, หมู่ที่ ๒ บ้านป่าก้าง, หมู่ที่ ๕ บ้านหนองอึ่ง หมู่ที่ ๔ บ้านขัวโก, หมู่ที่ ๖ บ้านพยากน้อย
ด้านการมีส่วนร่วมและความเข้มแข็งของชุมชน		
๒๑	การมีส่วนร่วมของชุมชน	หมู่ที่ ๑ บ้านสันตันเปา, หมู่ที่ ๓ บ้านบ่อหิน, หมู่ที่ ๕ บ้านหนองอึ่ง, หมู่ที่ ๔ บ้านขัวโก, หมู่ที่ ๖ บ้านพยากน้อย
๒๒	การรวมกลุ่มของชุมชน	หมู่ที่ ๓ บ้านบ่อหิน, หมู่ที่ ๖ บ้านพยากน้อย
๒๓	การเข้าถึงแหล่งเงินทุน	หมู่ที่ ๒ บ้านป่าก้าง
๒๔	การเรียนรู้โดยชุมชน	หมู่ที่ ๕ บ้านหนองอึ่ง
๒๕	การได้รับความคุ้มครองทางสังคม	-
ด้านทรัพยากรธรรมชาติและสิ่งแวดล้อม		
๒๖	คุณภาพดิน	-
๒๗	การใช้ประโยชน์ที่ดิน	-
๒๘	คุณภาพน้ำ	-

ที่	ตัวชี้วัด	หมู่บ้านที่ได้ ๑ คะแนน (มีปัญหามาก)
๒๙	การปลูกป่าหรือไม้ยืนต้น	-
๓๐	การจัดการสภาพสิ่งแวดล้อม	หมู่ที่ ๑ บ้านสันตันเปา
ด้านความเสี่ยงของชุมชนและภัยพิบัติ		
๓๑	ความปลอดภัยจากยาเสพติด	หมู่ที่ ๒ บ้านป่าก้าง
๓๒	ความปลอดภัยจากภัยพิบัติ	หมู่ที่ ๓ บ้านบ่อหิน, หมู่ที่ ๕ บ้านหนองอึ้ง, หมู่ที่ ๔ บ้านข้าวโก, หมู่ที่ ๖ บ้านพยากน้อย
๓๓	ความปลอดภัยจากความเสี่ยงในชุมชน	-

๙.๒.๔ สรุปข้อมูลพื้นฐานระดับหมู่บ้าน (กชช. ๒ค) ปี ๒๕๖๒ ระดับตำบล

จำนวนที่สำรวจ		จำนวน ๖	หมู่บ้าน
ระดับการพัฒนาของหมู่บ้าน	หมู่บ้านเร่งพัฒนา อันดับ ๑	จำนวน ๐	หมู่บ้าน
	หมู่บ้านเร่งพัฒนา อันดับ ๒	จำนวน ๐	หมู่บ้าน
	หมู่บ้านเร่งพัฒนา อันดับ ๓	จำนวน ๖	หมู่บ้าน

สภาพทั่วไป

๑. ครุฑเรือทั้งหมด ๑,๓๕๔ ครุฑเรือ

ประชากรไทย รวม ๔,๕๕๙ คน ชาย ๒,๐๘๕ คน หญิง ๒,๔๗๔ คน

คนต่างด้าวที่อาศัยอยู่ในหมู่บ้าน รวม ๕๒ คน ชาย ๒๖ คน หญิง ๒๖ คน

๒. แหล่งน้ำ

๒.๑ บ่อน้ำตื้น ส่วนตัว	รวม	๖๓	บ่อ	ใช้การได้รวม	๖๐	บ่อ
๒.๒ บ่อน้ำตื้น สาธารณะ	รวม	๑๐๓	บ่อ	ใช้การได้รวม	๑๐๒	บ่อ
๒.๓ บ่อบาดาล ส่วนตัว	รวม	๑๐๑	บ่อ	ใช้การได้รวม	๙๗	บ่อ
๒.๔ บ่อบาดาล สาธารณะ	รวม	๑	บ่อ	ใช้การได้รวม	๑	บ่อ
๒.๕ น้ำประปาใช้	มีใช้	๖	หมู่บ้าน	ไม่มีใช้	๐	หมู่บ้าน
๒.๖ มีระบบน้ำประปา	รวม	๗	แห่ง	ใช้การได้รวม	๗	แห่ง
๒.๗ ครุฑเรือที่ใช้น้ำประปาตลอดปี	รวม	๑,๓๕๒	ครุฑเรือ	ร้อยละ	๙๙.๘๕	
๒.๘ มีน้ำสะอาดดื่มและบริโภคเพียงพอตลอดปี	รวม	๑,๓๕๒	ครุฑเรือ	ร้อยละ	๙๙.๘๕	
๒.๙ มีน้ำใช้เพียงพอตลอดปี	รวม	๑,๓๕๒	ครุฑเรือ	ร้อยละ	๙๙.๘๕	
๒.๑๐ น้ำเพื่อการเกษตร :						
๑) เพียงพอตลอดปี		๖	หมู่บ้าน			
๒) เพียงพอเฉพาะฤดูฝน		๐	หมู่บ้าน			
๓) ไม่เพียงพอ		๐	หมู่บ้าน			
๔) ไม่มีแหล่งน้ำสำหรับเพาะปลูก		๐	หมู่บ้าน			

๓. โครงสร้างพื้นฐาน/บริการสาธารณะในหมู่บ้าน

๓.๑ ศาสนสถาน

๑) วัด/ที่พักสงฆ์/สำนักสงฆ์	รวม	๔	แห่ง
๒) มัสยิด	รวม	๐	แห่ง
๓) โบสถ์คริสต์	รวม	๓	แห่ง

๓.๒ ศูนย์พัฒนาเด็กเล็ก/อนุบาล	รวม	๓	แห่ง
๓.๓ โรงเรียนประถมศึกษา	รวม	๑	แห่ง
๓.๔ โรงเรียนมัธยมศึกษาตอนต้น	รวม	๐	แห่ง
๓.๕ โรงเรียนมัธยมศึกษาตอนปลาย	รวม	๐	แห่ง
๓.๖ ที่อ่านหนังสือ/ห้องสมุด	รวม	๗	แห่ง
๓.๗ ศูนย์สาธารณสุขมูลฐานชุมชน	รวม	๕	แห่ง
๓.๘ ลาน/สนามกีฬา	รวม	๖	แห่ง
๓.๙ สถานที่พักผ่อน/สวนสาธารณะ	รวม	๔	แห่ง
๓.๑๐ สนามเด็กเล่น	รวม	๕	แห่ง
๓.๑๑ สถานที่เก็บผลผลิตทางการเกษตรส่วนรวม	รวม	๑	แห่ง
๓.๑๒ กิจกรรมธนาคารข้าว	รวม	๐	แห่ง
๓.๑๓ ธนาคารโค-กระบือ	รวม	๐	แห่ง
๓.๑๔ ลานตากผลผลิตทางการเกษตร	รวม	๒	แห่ง
๓.๑๕ ศูนย์รวมยางพารา/ศูนย์พัฒนาฯ	รวม	๐	แห่ง
๓.๑๖ ศูนย์ฝึกอาชีพ	รวม	๔	แห่ง

๔ ไฟฟ้า

๔.๑ คริวเรือนที่มีไฟฟ้าใช้	๑,๓๕๒	คริวเรือน	ร้อยละ	๙๙.๘๕
๔.๒ คริวเรือนที่ไม่มีไฟฟ้าใช้	๐	คริวเรือน	ร้อยละ	๐.๐๐
๔.๓ คริวเรือนที่ใช้ไฟฟ้าจากพลังงานทดแทน	๐	คริวเรือน	ร้อยละ	๐.๐๐

๕ การคมนาคมและการสื่อสาร

๕.๑ ถนนสายหลักในหมู่บ้าน/ชุมชน ใช้การได้ดี					
๑) ตลอดทั้งปี	๖	หมู่บ้าน	ร้อยละ	๑๐๐.๐๐	
๒) พอใช้ได้ตลอดทั้งปี	๐	หมู่บ้าน	ร้อยละ	๐.๐๐	
๓) ดีเฉพาะในฤดูแล้ง	๐	หมู่บ้าน	ร้อยละ	๐.๐๐	
๔) พอใช้ได้เฉพาะในฤดูแล้ง	๐	หมู่บ้าน	ร้อยละ	๐.๐๐	
๕) ไม่ดีตลอดทั้งปี	๐	หมู่บ้าน	ร้อยละ	๐.๐๐	
๕.๒ ใช้เวลาเดินทางไปยังอำเภอหรือชุมชน (ที่คนส่วนมากไปซื้อ-ขายของกินของใช้)					
๑) ใช้เวลาเดินทางน้อยกว่า ๓๐ นาที	๖	หมู่บ้าน	ร้อยละ	๑๐๐.๐๐	
๒) ใช้เวลาเดินทางระหว่าง ๓๐-๖๐ นาที	๐	หมู่บ้าน	ร้อยละ	๐.๐๐	
๓) ใช้เวลาเดินทางมากกว่า ๖๐ นาที	๐	หมู่บ้าน	ร้อยละ	๐.๐๐	
๕.๓ มีรถรับจ้างวิ่งจากหมู่บ้านไปอำเภอ/ชุมชน	มี	๓	หมู่บ้าน	ไม่มี	๓ หมู่บ้าน
๕.๔ คริวเรือนที่มีโทรศัพท์เคลื่อนที่	๑,๓๐๗	คริวเรือน	ร้อยละ	๙๖.๕๓	
๕.๕ คริวเรือนที่มีอินเทอร์เน็ต	๗๔๒	คริวเรือน	ร้อยละ	๕๔.๘๐	

๖. ร้านค้า

๖.๑ ร้านค้าขายของชำ/เบ็ดเตล็ด/ผลิตภัณฑ์ชุมชน	๑๗	แห่ง
๖.๒ ร้านสะดวกซื้อ	๑	แห่ง
๖.๓ ร้านขายของปัจจัยการผลิต	๑	แห่ง

๖.๔ ร้านจำหน่ายหรือซ่อมรถยนต์ รถจักรยานยนต์ รถจักรยาน ๓ แห่ง		
๖.๕ ร้านจำหน่ายหรือซ่อมเครื่องใช้ไฟฟ้า วิทยุ โทรทัศน์ คอมพิวเตอร์ ฯลฯ ๑ แห่ง		
๖.๖ ร้านเชื่อม-กลึงโลหะ	๑	แห่ง
๖.๗ ร้านจำหน่ายวัสดุก่อสร้าง	๑	แห่ง
๖.๘ ร้านซ่อมเครื่องมือและอุปกรณ์ทางการเกษตร	๑	แห่ง
๖.๙ ร้านค้าที่ประชาชนร่วมกันลงทุน	๒	แห่ง
๖.๑๐ สถานบริการน้ำมันเชื้อเพลิง	๔	แห่ง
๖.๑๑ โรงสี	๐	แห่ง

เศรษฐกิจ

๗. การมีที่ทำกิน

๗.๑ มีที่ดินทำกินของตนเอง และไม่ต้องเช่า	จำนวน	๒๐๕	ครัวเรือน
๗.๒ ครัวเรือนมีที่ดินทำกินของตนเอง แต่เช่าเพิ่มบางส่วน	จำนวน	๖๐	ครัวเรือน
๗.๓ ครัวเรือนไม่มีที่ดินทำกินของตนเอง ต้องเช่าทั้งหมด	จำนวน	๒๐	ครัวเรือน
๗.๔ ครัวเรือนที่รัฐจัดสรรที่ดินให้	จำนวน	๐	ครัวเรือน
๗.๕ ในหมู่บ้าน/ชุมชน มีพื้นที่รวมทั้งหมด	จำนวน	๒,๓๓๐	ไร่
๗.๖ พื้นที่ทั้งหมดของหมู่บ้าน แยกตามเอกสารสิทธิ์ ดังนี้			
๗.๖.๑ โฉนด, น.ส.๓, น.ส.๓ก, น.ส.๓ข	จำนวน	๑,๒๓๗	ครัวเรือน
๗.๖.๒ ใบจอง, ส.ค.๑, ส.ค.๒, ส.ค.๓, น.ค.๓, ก.ส.น.๕	จำนวน	๐	ครัวเรือน
๗.๖.๓ สทก.๑ก, ส.ป.ก.๔-๐๑	จำนวน	๐	ครัวเรือน
๗.๖.๔ ไม่มีเอกสารสิทธิ์	จำนวน	๐	ครัวเรือน

๘ การดำเนินการทางการเกษตร

๘.๑ ครัวเรือนที่ประกอบอาชีพการเกษตร	๔๓๑	แห่ง
๘.๒ ครัวเรือนที่ประกอบอาชีพเพาะปลูก	๒๙๐	แห่ง
๘.๓ ครัวเรือนที่ประกอบอาชีพการเกษตร เพื่อบริโภคและมีบางส่วนเหลือขาย	๑๖๐	แห่ง
๘.๔ ครัวเรือนที่ประกอบอาชีพการเกษตรแบบผสมผสานหรือตามแนวพระราชดำริ	๑๐๔	แห่ง
๘.๕ ครัวเรือนที่ทำการเกษตรปลอดสารพิษหรือเกษตรอินทรีย์	๖๔	แห่ง

๙ การทำนา

๙.๑ มีพื้นที่ทำนาทั้งหมด	จำนวน	๙๘๔	ไร่
๙.๒ ครัวเรือนที่ทำนา	จำนวน	๑๔๐	ครัวเรือน
๙.๓ ครัวเรือนทำนาปีละ			
๑.) หนึ่งครั้ง		๒๒	ครัวเรือน
๒.) มากกว่าหนึ่งครั้ง		๑๑๘	ครัวเรือน
๙.๔ ครัวเรือนที่ทำนา มีพื้นที่นา			
๑.) ไม่เกิน ๕ ไร่		๙๖	ครัวเรือน
๒.) มากกว่า ๕-๑๐ ไร่		๒๗	ครัวเรือน
๓.) มากกว่า ๑๐-๒๐ ไร่		๑๐	ครัวเรือน
๔.) มากกว่า ๒๐ ไร่ ขึ้นไป		๗	ครัวเรือน
๙.๕ ครัวเรือนที่ทำนา ทำนาแยกตามประเภท			

๑.) นาข้าว		๗๗	ครัวเรือน
๒) นาหวาน		๔๕	ครัวเรือน
๓) นาหวานน้ำตม		๐	ครัวเรือน
๔) นาโยน		๐	ครัวเรือน
๕) นาขั้นบันได		๐	ครัวเรือน
๖) ทำมากกว่า ๑ รูปแบบ/วิธีการ		๐	ครัวเรือน
๙.๖ ครัวเรือนมีรายได้จากการทำนา โดยเฉลี่ย		๔๒,๒๘๖	บาทต่อปี
๙.๗ ครัวเรือนป้องกันและกำจัดวัชพืช แมลง โรค/ศัตรูพืช จากการทำนา ดังนี้			
๑) ใช้สารเคมี	จำนวน	๑๕	ครัวเรือน
๒) ใช้สารชีวภัณฑ์	จำนวน	๑๒	ครัวเรือน
๓) ใช้วิธีแบบผสมผสาน (ใช้สารเคมีและสารชีวภัณฑ์)	จำนวน	๑๐๐	ครัวเรือน
๑๐. การทำไร่			
๑๐.๑ มีพื้นที่ทำไร่อายุสั้น ทั้งหมด	จำนวน	๒๒	ไร่
๑๐.๒ ครัวเรือนที่ทำไร่อายุสั้นลง	จำนวน	๑๕	ครัวเรือน
๑๐.๓ มีพื้นที่ทำไร่อายุยาว ทั้งหมด	จำนวน	๑๐	ไร่
๑๐.๔ ครัวเรือนที่ทำไร่อายุยาว	จำนวน	๔	ครัวเรือน
๑๐.๕ ครัวเรือนป้องกันและกำจัดวัชพืช แมลง โรค/ศัตรูพืช จากการทำไร่ ดังนี้			
๑) ใช้สารเคมี	จำนวน	๙	ครัวเรือน
๒) ใช้สารชีวภัณฑ์	จำนวน	๐	ครัวเรือน
๓) ใช้วิธีแบบผสมผสาน (ใช้สารเคมีและสารชีวภัณฑ์)	จำนวน	๑๐	ครัวเรือน
๑๑. การทำสวนผลไม้			
๑๑.๑ มีพื้นที่ทำสวนผลไม้ ทั้งหมด	จำนวน	๑๓๙	ไร่
๑๑.๒ ครัวเรือนที่ทำสวนผลไม้	จำนวน	๗๑	ครัวเรือน
๑๑.๓ ครัวเรือนป้องกันและกำจัดวัชพืช แมลง โรค/ศัตรูพืช จากการทำสวนผลไม้ ดังนี้			
๑) ใช้สารเคมี	จำนวน	๒	ครัวเรือน
๒) ใช้สารชีวภัณฑ์	จำนวน	๑	ครัวเรือน
๓) ใช้วิธีแบบผสมผสาน (ใช้สารเคมีและสารชีวภัณฑ์)	จำนวน	๓๑	ครัวเรือน
๑๒. การทำสวนผัก			
๑๒.๑ มีพื้นที่ทำสวนผัก ทั้งหมด	จำนวน	๙๖	ไร่
๑๒.๒ ครัวเรือนที่ทำสวนผัก	จำนวน	๔๒	ครัวเรือน
๑๓. การทำสวนไม้ดอกไม้ประดับหรือเพาะพันธุ์ไม้ ทั้งหมด			
๑๓.๑ มีพื้นที่ทำสวนไม้ดอกไม้ประดับหรือเพาะพันธุ์ไม้ ทั้งหมด	จำนวน	๑๑	ไร่
๑๓.๒ ครัวเรือนที่ทำสวนไม้ดอกไม้ประดับหรือเพาะพันธุ์ไม้เพื่อขาย	จำนวน	๖	ครัวเรือน
๑๔. การทำสวนยางพารา			
๑๔.๑ มีพื้นที่ทำสวนยางพารา ทั้งหมด	จำนวน	๐	ไร่
๑๔.๒ ครัวเรือนที่ทำสวนยางพารา	จำนวน	๐	ครัวเรือน
๑๔.๓ ครัวเรือนป้องกันและกำจัดวัชพืช แมลง/ศัตรูพืช จากการทำสวนยางพารา ดังนี้			
๑) ใช้สารเคมี	จำนวน	๐	ครัวเรือน

๒) ใช้สารชีวภัณฑ์	จำนวน	๐	คร้วเรือน
๓) ใช้วิธีแบบผสมผสาน (ใช้สารเคมีและสารชีวภัณฑ์)	จำนวน	๐	คร้วเรือน
๑๕. การปลูกพืชเศรษฐกิจอื่น ๆ			
๑๕.๑ มีพื้นที่ปลูกพืชเศรษฐกิจอื่น ๆ ทั้งหมด	จำนวน	๑๒	ไร่
๑๕.๒ คร้วเรือนที่ปลูกพืชเศรษฐกิจอื่น ๆ	จำนวน	๑๒	คร้วเรือน
๑๖. การทำกิจการเกษตรอื่น ๆ			
๑๖.๑ มีพื้นที่ทำกิจการเกษตรอื่น ๆ ทั้งหมด	จำนวน	๐	ไร่
๑๖.๒ คร้วเรือนทำกิจการเกษตรอื่น ๆ	จำนวน	๐	คร้วเรือน
๑๗. การทำเกษตรฤดูแล้ง			
๑๗.๑ มีพื้นที่ทำการเกษตรฤดูแล้ง ทั้งหมด	จำนวน	๖	ไร่
๑๗.๒ คร้วเรือนที่ทำการเกษตรฤดูแล้ง	จำนวน	๓	คร้วเรือน
๑๘. การเลี้ยงสัตว์			
๑๘.๑ คร้วเรือนที่เลี้ยงโคเนื้อเพื่อขาย	จำนวน	๑๑	คร้วเรือน
๑๘.๒ โคเนื้อที่เลี้ยงเพื่อขาย	จำนวน	๔๒	ตัว
๑๘.๓ คร้วเรือนที่เลี้ยงโคนมเพื่อขายน้ำนม	จำนวน	๐	คร้วเรือน
๑๘.๔ โคนมที่เลี้ยงเพื่อขายน้ำนม	จำนวน	๐	ตัว
๑๘.๕ คร้วเรือนที่เลี้ยงกระบือเพื่อขาย	จำนวน	๐	คร้วเรือน
๑๘.๖ กระบือที่เลี้ยงเพื่อขาย	จำนวน	๐	ตัว
๑๘.๗ คร้วเรือนที่เลี้ยงหมูเพื่อขาย	จำนวน	๑๖	คร้วเรือน
๑๘.๘ คร้วเรือนที่เลี้ยงเป็ด-ไก่เพื่อขาย	จำนวน	๓๕	คร้วเรือน
๑๘.๙ คร้วเรือนที่เลี้ยงสัตว์อื่นๆเพื่อขาย	จำนวน	๐	คร้วเรือน
๑๙. การประมง			
๑๙.๑ คร้วเรือนที่ทำการประมงทะเลขนาดเล็ก	จำนวน	๐	คร้วเรือน
๑๙.๒ คร้วเรือนที่ทำการประมงทะเลขนาดกลางใหญ่	จำนวน	๐	คร้วเรือน
๑๙.๓ คร้วเรือนที่ทำการประมงน้ำจืด	จำนวน	๕	คร้วเรือน
๒๐. การเพาะเลี้ยงสัตว์น้ำ			
๒๐.๑ คร้วเรือนที่ทำการเพาะเลี้ยงสัตว์น้ำกร่อย น้ำทะเล	จำนวน	๐	คร้วเรือน
๒๐.๒ คร้วเรือนที่ทำการเพาะเลี้ยงสัตว์น้ำจืด	จำนวน	๑๒	คร้วเรือน
๒๑. สัตว์ใช้งานและเครื่องจักรในการเกษตร			
๒๑.๑ คร้วเรือนที่มีโค-กระบือ ของตนเองไว้ใช้งาน	จำนวน	๘	คร้วเรือน
๒๑.๒ คร้วเรือนที่เครื่องจักรในการเกษตรขนาดเล็กเป็นของตนเอง	จำนวน	๕	คร้วเรือน
๒๑.๓ คร้วเรือนที่เครื่องจักรในการเกษตรขนาดกลางเป็นของตนเอง	จำนวน	๑	คร้วเรือน
๒๑.๔ คร้วเรือนที่เครื่องจักรในการเกษตรขนาดใหญ่เป็นของตนเอง	จำนวน	๙	คร้วเรือน
๒๒. สภาพแรงงานและการจ้างงาน			
๒๒.๑ คนอายุ ๑๕-๕๙ ปี ประกอบอาชีพและมีรายได้	รวม	๑,๘๘๓	คน ร้อยละ ๔๑.๓๐
๒๒.๒ คนอายุ ๑๕-๕๙ ปี ไม่มีการประกอบอาชีพและไม่มีรายได้	รวม ๔๐	คน	ร้อยละ ๐.๘๘
๒๒.๓ คร้วเรือนที่มีคนประกอบอาชีพรับจ้าง	จำนวน	๒๗๔	คร้วเรือน
๒๒.๔ จำนวนคร้วเรือนที่จ้างคนต่างด้าว	จำนวน	๑๐	คร้วเรือน

๒๓. การประกอบอุตสาหกรรมในครัวเรือน

๔๘

๒๓.๑ ครัวเรือนที่ประกอบอาชีพอุตสาหกรรมในครัวเรือน จำนวน ๒ ครัวเรือน

๒๔. สถานประกอบการและอุตสาหกรรมในท้องถิ่น

๒๔.๑ ครัวเรือนในหมู่บ้านไปทำงานในสถานประกอบการ จำนวน ๑๐ ครัวเรือน

แยกเป็น ภายในตำบล ๔ ครัวเรือน นอกตำบล ๖ ครัวเรือน

๒๔.๒ จำนวนโรงงานอุตสาหกรรมในหมู่บ้าน ๐ แห่ง

(๑) จำนวนคนงาน รวม ๐ คน

๒๕. การได้รับประโยชน์จากสถานที่ท่องเที่ยว

๒๕.๑ สถานที่ท่องเที่ยวภายในหมู่บ้าน/ชุมชน

๑) มี ๓ หมู่บ้าน ๒) ไม่มี ๓ หมู่บ้าน

๒๕.๒ ครัวเรือนในหมู่บ้านที่มีรายได้จากการมีสถานที่ท่องเที่ยวภายในตำบล ๓ ครัวเรือน

๒๕.๓ ครัวเรือนในหมู่บ้านที่มีรายได้จากการมีสถานที่ท่องเที่ยวภายนอกตำบล ๔ ครัวเรือน

สุขภาวะและอนามัย**๒๖. ร้านอาหารที่ได้รับมาตรฐาน**

๒๖.๑ ร้านอาหารที่ได้รับมาตรฐานท้องถิ่น/กรมอนามัย ๑๔ แห่ง

๒๖.๒ แผงลอยที่ได้รับมาตรฐานท้องถิ่น/กรมอนามัย ๔ แห่ง

๒๗. การเกิดมีชีพ

๒๗.๑ เด็กเกิดมีชีพ ๑ คน

๒๗.๒ เด็กอายุต่ำกว่า ๑ ปี เสียชีวิต ๐ คน

๒๗.๓ เด็กอายุต่ำกว่า ๕ ปี เสียชีวิต ๐ คน

๒๘. คนพิการ**ทั้งหมด****๑๗ คน**

๒๘.๑ พิการทางตา ๒ คน

๒๘.๒ พิการทางหู ๒ คน

๒๘.๓ พิการทางกาย ๓ คน

๒๘.๔ พิการทางจิต ๒ คน

๒๘.๕ พิการทางสติปัญญา ๔ คน

๒๘.๖ พิการทางการเรียนรู้ ๒ คน

๒๘.๗ ออทิสติก ๒ คน

๒๘.๘ คนพิการซ้ำซ้อน ๐ คน

๒๙. ผู้ป่วยหรือตายด้วยโรค และอุบัติเหตุ

๒๙.๑ มีผู้ป่วยด้วยโรคต่างๆ ๓๕ คน

๒๙.๒ มีคนตายด้วยโรคต่างๆ ๐ คน

๒๙.๓ มีผู้บาดเจ็บด้วยอุบัติเหตุ ๖ คน

๒๙.๔ มีคนตายด้วยอุบัติเหตุ ๐ คน

๓๐. การได้รับบริการและดูแลสุขภาพ

๓๐.๑ ระยะเวลาในการไปรับการรักษายาบาลจากโรงพยาบาลของรัฐ เมื่อเจ็บป่วยรุนแรง

๑) ภายใน ๓๐ นาที ๕ หมู่บ้าน

๒) ระหว่าง ๓๐ - ๖๐ นาที ๑ หมู่บ้าน

๓) มากกว่า ๑ ชั่วโมง	๔๙	๐	หมู่บ้าน	
๓๑. ความปลอดภัยในการทำงาน				
๓๑.๑ การบาดเจ็บจากการทำงานในสถานประกอบการ		๖	คน	
๓๑.๒ การเจ็บป่วยจากการทำงานในสถานประกอบการ		๐	คน	
๓๑.๓ การเจ็บป่วยจากการทำงานในกลุ่มแรงงานนอกระบบ/ วิสาหกิจชุมชน/ทำที่บ้าน		๐	คน	
๓๑.๔ การเจ็บป่วยจากการใช้สารเคมีกำจัดศัตรูพืช		๐	คน	
๓๒. การกีฬา				
๓๒.๑ มีการแข่งขันกีฬาภายในหมู่บ้าน/ชุมชน		๖	หมู่บ้าน	๑๐ ครั้ง
๓๒.๒ มีการฝึกสอนกีฬาให้กับประชาชนในหมู่บ้าน/ชุมชน		๖	หมู่บ้าน	๘ ครั้ง
๓๒.๓ มีการแข่งขันกีฬาระหว่างหมู่บ้าน/ชุมชน		๖	หมู่บ้าน	
ความรู้และการศึกษา				
๓๓. ศึกษาอยู่ในระบบ				
๓๓.๑ ชั้นก่อนประถมศึกษา	จำนวน	๔๐	คน	
๓๓.๒ ชั้น ป.๑ - ม.๓	จำนวน	๒๑๙	คน	
๓๓.๓ ชั้น ม.ปลาย/เทียบเท่า	จำนวน	๑๔	คน	
๓๓.๔ อนุปริญญา/เทียบเท่า	จำนวน	๕	คน	
๓๓.๕ ปริญญาตรี/เทียบเท่า	จำนวน	๖	คน	
๓๓.๖ สูงกว่าปริญญาตรี	จำนวน	๐	คน	
๓๔. จบการศึกษาแล้ว และไม่ได้เรียนต่อ				
๓๔.๑ จบภาคบังคับ	จำนวน	๕๖	คน	
๓๔.๒ จบชั้น ม.ปลาย/เทียบเท่า	จำนวน	๐	คน	
๓๔.๓ จบอนุปริญญา/เทียบเท่า	จำนวน	๐	คน	
๓๔.๔ จบปริญญาตรี/เทียบเท่า	จำนวน	๐	คน	
๓๔.๕ สูงกว่าปริญญาตรี	จำนวน	๐	คน	
๓๕. คนอายุ ๖-๑๔ ปี ที่ไม่ได้เรียนการศึกษาภาค บังคับหรือเรียนไม่จบการศึกษาภาคบังคับ				
๑) คนอายุ ๖-๑๔ ปี ที่ไม่ได้เรียนการศึกษาภาคบังคับ	จำนวน	๒๗	คน	
๒) คนอายุ ๖-๑๔ ปี ที่เรียนไม่จบการศึกษาภาค บังคับ (ออกกลางคัน)	จำนวน	๒	คน	
๓๖. คนอายุ ๑๕-๕๙ ปีเต็ม ที่อ่านเขียน ภาษาไทยและคิดเลขอย่างง่ายไม่ได้				
๑) คนอายุ ๑๕-๕๙ ปีเต็ม ที่อ่านเขียนภาษาอังกฤษได้	จำนวน	๑,๑๕๕	คน	
๒) คนอายุ ๑๕-๕๙ ปีเต็ม ที่อ่านเขียนภาษาอังกฤษไม่ได้	จำนวน	๒๕๒	คน	
๓๗. คนพิการได้รับการศึกษา				
๓๗.๑ คนพิการได้รับการศึกษาภาคบังคับ	จำนวน	๓	คน	
๓๗.๒ คนพิการได้รับการฝึกอาชีพ	จำนวน	๒	คน	
๓๘. การจัดกิจกรรมของหน่วยงานต่างๆ				
๓๘.๑ คนในหมู่บ้านได้รับการฝึกอบรมด้านอาชีพ	จำนวน	๙๒	คน	
๑) ด้านเกษตรกรรม	จำนวน	๕๖	คน	

๒) ด้านอุตสาหกรรม	จำนวน	๑๔	คน
๓) ด้านการค้า การตลาด การบริการ	จำนวน	๒๒	คน
๓๘.๒ คนในหมู่บ้านได้รับการฝึกอบรมด้านการศึกษา	จำนวน	๑,๙๙๙	คน
๑) อบรมคุณธรรม จริยธรรม หน้าที่และสิทธิพลเมือง	จำนวน	๔๘๐	คน
๒) การอนุรักษ์ทรัพยากรธรรมชาติและสิ่งแวดล้อม	จำนวน	๒๙๔	คน
๓) การป้องกันและแก้ไขปัญหาเสพติด	จำนวน	๔๙๐	คน
๔) การเรียนรู้การใช้งานด้านเทคโนโลยีสารสนเทศ	จำนวน	๒๕๕	คน
๕) การเรียนรู้ตามแนวพระราชดำริฯ	จำนวน	๒๒๐	คน
๖) การเรียนรู้ด้านกฎหมายในชีวิตประจำวัน	จำนวน	๑๔๐	คน
๗) การเรียนรู้ด้านสวัสดิการสังคม	จำนวน	๑๒๐	คน
๓๘.๓ คนในหมู่บ้านได้รับการฝึกอบรมด้านสุขภาพ	จำนวน	๓,๒๑๖	คน
๑) โภชนาการและพฤติกรรมบริโภค	จำนวน	๕๘๗	คน
๒) อนามัยแม่และเด็ก	จำนวน	๒๙๖	คน
๓) การออกกำลังกายและการดูแลสุขภาพ	จำนวน	๕๔๖	คน
๔) สุขภาพอนามัย/เฝ้าระวังโรคต่างๆ	จำนวน	๖๖๕	คน
๕) โทษของยาเสพติด เหล้า บุหรี่	จำนวน	๘๘๒	คน
๖) การป้องกันโรคจากเพศสัมพันธ์	จำนวน	๒๔๐	คน

การมีส่วนร่วมและความเข้มแข็งของชุมชน

๓๙. การมีส่วนร่วมของชุมชน

๓๙.๑ มีส่วนร่วมทำกิจกรรมชุมชน

๑) เคยร่วมประชุมหมู่บ้าน/กลุ่มในหมู่บ้าน	๔๗๕	ครัวเรือน	ร้อยละ	๓๕.๐๘
๒) เคยร่วมทำกิจกรรมชุมชน	๔๒๐	ครัวเรือน	ร้อยละ	๓๑.๐๒
๓) ได้รับประโยชน์จากการร่วมทำกิจกรรมชุมชน	๔๑๕	ครัวเรือน	ร้อยละ	๓๐.๖๕

๔๐. การรวมกลุ่ม และการเข้าถึงแหล่งทุนชุมชน

๔๐.๑ การรวมกลุ่มของประชาชน

๑) ครัวเรือนเป็นสมาชิกกลุ่ม สหกรณ์ กองทุน	๖๘๔	ครัวเรือน	ร้อยละ	๕๐.๕๒
๒) ครัวเรือนเป็นสมาชิกของสหกรณ์การเกษตร	๔๑๕	ครัวเรือน	ร้อยละ	๓๐.๖๕
๓) ครัวเรือนเป็นสมาชิกกลุ่มอาชีพเกษตร	๓๓๐	ครัวเรือน	ร้อยละ	๒๔.๓๗

๔๐.๒ การเข้าถึงแหล่งทุนชุมชน

๕๓๐	ครัวเรือน	ร้อยละ	๓๙.๑๔
-----	-----------	--------	-------

๔๑. การจัดเวทีประชาคม/จัดทำแผนชุมชน

๔๑.๑ การจัดเวทีประชาคม เพื่อแก้ไขปัญหา/จัดทำแผนชุมชน

๑) ไม่มีการประชาคมฯ	๐	หมู่บ้าน	ร้อยละ	๐.๐๐
๒) ประชาคมฯ ปีละ ๑-๖ ครั้ง	๖	หมู่บ้าน	ร้อยละ	๑๐๐.๐๐
๓) ประชาคมฯ มากกว่าปีละ ๖ ครั้ง	๐	หมู่บ้าน	ร้อยละ	๐.๐๐

๔๑.๒ จัดทำแผนชุมชนและนำไปปฏิบัติ

๑) ไม่มีการประชาคมฯ	๐	หมู่บ้าน	ร้อยละ	๐.๐๐
๒) มีแต่ไม่ปฏิบัติตามแผนชุมชน	๐	หมู่บ้าน	ร้อยละ	๐.๐๐
๓) มีและได้ปฏิบัติตามแผนชุมชน	๖	หมู่บ้าน	ร้อยละ	๑๐๐.๐๐

๔๑.๓ การตั้งกฎกติกาของหมู่บ้าน	๕๑				
๑) ไม่มีกฎกติกาของหมู่บ้าน	๐	หมู่บ้าน	ร้อยละ	๐.๐๐	
๒) มีกฎกติกาของหมู่บ้าน	๖	หมู่บ้าน	ร้อยละ	๑๐๐.๐๐	

๔๒. ภูมิปัญญาท้องถิ่น ภูมิปัญญาชาวบ้าน และศูนย์การเรียนรู้

๔๒.๑ ผู้รู้ภูมิปัญญาท้องถิ่น/ภูมิปัญญาชาวบ้าน/ปราชญ์ชาวบ้าน	๒๗๓	คน			
๔๒.๒ ศูนย์การเรียนรู้ชุมชน	๑) ไม่มี ๒	หมู่บ้าน	๒) มี ๔		หมู่บ้าน
๔๒.๓ คริวเรือนได้รับการเรียนรู้จากปราชญ์ชาวบ้าน/ศูนย์เรียนรู้ชุมชน	๑๔๒	คริวเรือน			

๔๓. การได้รับความคุ้มครองทางสังคม

๔๓.๑ คริวเรือนที่หัวหน้าคริวเรือนเป็นผู้หญิงและมีหน้าที่เลี้ยงดูครอบครัว	๔๒	คริวเรือน			
๔๓.๒ คนที่มีอายุมากกว่า ๖๐ ปีขึ้นไป ที่ไม่ได้รับการดูแล	๐	คน			
๔๓.๓ คนพิการในหมู่บ้านที่ไม่ได้รับการดูแล	๐	คน			
๔๓.๔ มีเด็กกำพร้า/ถูกทอดทิ้ง/เร่ร่อน/ไม่ได้ลงทะเบียนเกิด/ได้รับผลกระทบจากโรคเอดส์/ไม่มีสัญชาติไทย	๑๐	คน			
๔๓.๕ คริวเรือนที่มีเฉพาะผู้สูงอายุ	๒๔	คริวเรือน			
๔๓.๖ คริวเรือนที่มีเฉพาะเด็กอายุต่ำกว่า ๑๘ ปีเต็ม	๒	คริวเรือน			
๔๓.๗ คนที่ไม่มีที่อยู่ถาวร และไม่มีผู้เลี้ยงดู	๐	คน			

ทรัพยากรธรรมชาติและสิ่งแวดล้อม

๔๔. คุณภาพดิน

๑) ไม่มีปัญหาคุณภาพดิน	๖	หมู่บ้าน	ร้อยละ	๑๐๐.๐๐	
๒) มีปัญหาเรื่องดินตื้น หน้าดินถูกชะล้าง ดินจืด	๐	หมู่บ้าน	ร้อยละ	๐.๐๐	
๓) มีปัญหาเรื่องดินมีกรวดทราย ดินดาน ดินเค็ม ดินเปรี้ยว	๐	หมู่บ้าน	ร้อยละ	๐.๐๐	

๔๕. การใช้ประโยชน์ที่ดิน

๔๕.๑ พื้นที่ทำการเกษตรทั้งหมด	๙๓๓	ไร่			
๔๕.๒ การใช้ประโยชน์ที่ดินทำการเพาะปลูกหรือเลี้ยงสัตว์					
๑) ใช้มากกว่าร้อยละ ๙๐	๕	หมู่บ้าน			
๒) ใช้ระหว่างร้อยละ ๗๕-๙๐	๐	หมู่บ้าน			
๓) ใช้ระหว่างร้อยละ ๕๐-๗๕	๐	หมู่บ้าน			
๔) ใช้น้อยกว่าร้อยละ ๕๐	๑	หมู่บ้าน			
๔๕.๓ มีพื้นที่ตั้งอยู่ในเขตพื้นที่ทหาร/ราชพัสดุ	๐	หมู่บ้าน	รวม	๐	ไร่
๔๕.๔ มีพื้นที่สาธารณะประโยชน์หมู่บ้าน	๓	หมู่บ้าน	รวม	๔	ไร่

๔๖. คุณภาพน้ำ

๔๖.๑ มีแหล่งน้ำผิวดิน	ไม่มี	๐	หมู่บ้าน	มี	๖	หมู่บ้าน
๔๖.๒ มีแหล่งน้ำผิวดิน	รวม	๖	แห่ง			
๑) คุณภาพเหมาะสมดี	รวม	๖	แห่ง			
๒) คุณภาพเหมาะสมพอใช้	รวม	๐	แห่ง			
๓) คุณภาพไม่เหมาะสม	รวม	๐	แห่ง			

๔๗. การปลูกป่าหรือไม่ยืนต้น

๔๗.๑	มีพื้นที่ตั้งอยู่ในเขตป่าสงวนแห่งชาติ/อุทยานแห่งชาติ	๐	หมู่บ้าน	รวม	๐	ไร่
๔๗.๒	มีพื้นที่ปลูกป่าหรือไม้ยืนต้น	๐	หมู่บ้าน	รวม	๐	ไร่
๔๗.๓	มีป่าหรือไม้ยืนต้นแล้ว	๐	หมู่บ้าน	รวม	๐	ไร่
๔๗.๔	มีพื้นที่ป่าชุมชน	๐	หมู่บ้าน	รวม	๐	ไร่

๔๘. ปัญหาสิ่งแวดล้อม

๔๘.๑	ปัญหาขยะมูลฝอย	ไม่มีปัญหา	๔	หมู่บ้าน	มีปัญหา	๒	หมู่บ้าน
๔๘.๒	ปัญหาขยะของเสียอันตราย	ไม่มีปัญหา	๖	หมู่บ้าน	มีปัญหา	๐	หมู่บ้าน
๔๘.๓	ปัญหาน้ำเสีย	ไม่มีปัญหา	๔	หมู่บ้าน	มีปัญหา	๒	หมู่บ้าน
๔๘.๔	ปัญหาคุณภาพอากาศ	ไม่มีปัญหา	๖	หมู่บ้าน	มีปัญหา	๐	หมู่บ้าน
๔๘.๕	ปัญหามลพิษทางเสียง	ไม่มีปัญหา	๕	หมู่บ้าน	มีปัญหา	๑	หมู่บ้าน

ความเสี่ยงของชุมชนและภัยพิบัติ

๔๙. การใช้จ่ายเสพติดในหมู่บ้าน

๔๙.๑	การใช้จ่ายเสพติดในหมู่บ้าน	ไม่มีปัญหา	๑	หมู่บ้าน	มีปัญหา	๕	หมู่บ้าน
๔๙.๒	สถานการณ์การใช้จ่ายเสพติดในหมู่บ้าน	๑) เพิ่มขึ้น	๐	หมู่บ้าน	๒) คงที่	๐	หมู่บ้าน
		๓) ลดลง	๐	หมู่บ้าน			๐
๔๙.๓	การดำเนินกิจกรรมป้องกันและแก้ไขปัญหายาเสพติด						
๑)	ไม่มีการดำเนินกิจกรรม		๑	หมู่บ้าน			
๒)	มีการดำเนินกิจกรรม		๕	หมู่บ้าน			

๕๐. ความปลอดภัยจากภัยพิบัติ

๕๐.๑ มีความเสี่ยงจากภัยพิบัติ

ไม่มีความเสี่ยง		๖	หมู่บ้าน
มีความเสี่ยง		๐	หมู่บ้าน
๑) น้ำท่วม/ดินถล่ม/พายุ	มีความเสี่ยง	๐	หมู่บ้าน
๒) ไฟป่า/หมอกควัน/ควันพิษ	มีความเสี่ยง	๐	หมู่บ้าน
๓) ภัยแล้ง	มีความเสี่ยง	๐	หมู่บ้าน
๔) ภัยจากสารเคมี/อื่นๆ	มีความเสี่ยง	๐	หมู่บ้าน
๕) ภัยทางถนน	มีความเสี่ยง	๐	หมู่บ้าน
๖) ภัยจากการก่อความไม่สงบ	มีความเสี่ยง	๐	หมู่บ้าน

๕๐.๒ คริวเรือนที่ประสบภัย

๑) น้ำท่วม/ดินถล่ม/พายุ		๐	คริวเรือน
๒) ไฟป่า/หมอกควัน/ควันพิษ		๐	คริวเรือน
๓) ภัยแล้ง		๐	คริวเรือน
๔) ภัยจากสารเคมี/อื่นๆ		๐	คริวเรือน
๕) ภัยทางถนน		๐	คริวเรือน
๖) ภัยจากการก่อความไม่สงบ		๐	คริวเรือน

๕๐.๓ มีระบบการเตือนภัย

ไม่มี ๔ หมู่บ้าน มี ๒ หมู่บ้าน

๕๐.๔ การดำเนินกิจกรรมเตรียมความพร้อมรับมือภัยพิบัติ

ไม่มี ๔ หมู่บ้าน มี ๒ หมู่บ้าน

๕๑. ความปลอดภัยจากความเสี่ยงในหมู่บ้าน/ชุมชน

๕๑.๑ การเล่นเกมพนัน

ไม่มี ๔ หมู่บ้าน มี ๒ หมู่บ้าน

๕๑.๒ ปัญหาเด็กวัยรันทัน

ไม่มี ๖ หมู่บ้าน

มี ๐ หมู่บ้าน

๕๑.๓ ปัญหาเด็กแว้น

ไม่มี ๖ หมู่บ้าน

มี ๐ หมู่บ้าน

๙.๒.๕ ข้อมูลด้านศักยภาพของเทศบาลตำบลสันป่าเปา

เทศบาลตำบลสันป่าเปา ยกฐานะจากองค์การบริหารส่วนตำบลเป็นเทศบาลตำบลตามประกาศกระทรวงมหาดไทย เรื่อง จัดตั้งองค์การบริหารส่วนตำบลสันป่าเปา อำเภอสันทราย จังหวัดเชียงใหม่ เป็นเทศบาลตำบลสันป่าเปา ลงวันที่ ๒๗ ตุลาคม ๒๕๕๒ (ประกาศในราชกิจจานุเบกษา เล่ม ๑๒๘ ตอนพิเศษ ๑๗ ง วันที่ ๑๑ กุมภาพันธ์ ๒๕๕๔)

โครงสร้างขององค์กรและการบริหารงาน

เทศบาลตำบลสันป่าเปา แบ่งส่วนราชการออกเป็น ๔ ส่วนราชการ ดังนี้

(๑) **สำนักปลัดเทศบาล** มีหน้าที่และความรับผิดชอบเกี่ยวกับราชการทั่วไปของเทศบาล และราชการที่มีได้กำหนดให้เป็นหน้าที่ของกอง หรือส่วนราชการใด ในเทศบาลโดยเฉพาะ รวมทั้งกำกับและเร่งรัดการปฏิบัติราชการของส่วนราชการในเทศบาลให้เป็นไปตามนโยบาย แนวทาง และแผนการปฏิบัติราชการของเทศบาล โดยแบ่งส่วนราชการภายในออกเป็นฝ่าย จำนวน ๑ ฝ่าย ได้แก่ ฝ่ายอำนวยการ แบ่งงานภายในออกเป็น ๑๓ งาน ประกอบด้วย งานบริหารงานทั่วไป งานการเจ้าหน้าที่ งานกิจการสภา งานประชาสัมพันธ์ งานนิติการ งานวิเคราะห์นโยบายและแผน งานธุรการ งานส่งเสริมการเกษตร งานอนามัยและสิ่งแวดล้อม งานป้องกันและบรรเทาสาธารณภัย งานทะเบียนราษฎรและบัตร งานสวัสดิการและพัฒนาชุมชน และงานฐานทรัพยากรท้องถิ่น

(๒) **กองคลัง** มีหน้าที่ความรับผิดชอบเกี่ยวกับงานการจ่าย การรับ การนำส่งเงิน การเก็บรักษาเงิน และเอกสารทางการเงิน การตรวจสอบใบสำคัญ ฎีกา งานเกี่ยวกับ เงินเดือน ค่าจ้าง ค่าตอบแทน เงินบำเหน็จ บำนาญ เงินอื่นๆ งานเกี่ยวกับการจัดทำงบประมาณฐานะทางการเงิน การจัดสรรเงินต่างๆ การจัดทำบัญชีทุกประเภท ทะเบียนคุมเงินรายได้และรายจ่ายต่างๆ การควบคุมการเบิกจ่าย งานทำงบทดลองประจำปี เดือน ประจำปี งานเกี่ยวกับการพัสดุของเทศบาล งานเกี่ยวกับการจัดเก็บรายได้ของเทศบาล และงานอื่นๆ ที่เกี่ยวข้องและที่ได้รับมอบหมาย

(๓) **กองช่าง** มีหน้าที่ความรับผิดชอบเกี่ยวกับการสำรวจ ออกแบบ การจัดทำข้อมูลทางด้านวิศวกรรม การจัดเก็บและทดสอบคุณภาพวัสดุ งานออกแบบและเขียนแบบ การตรวจสอบ การก่อสร้าง งานการควบคุมอาคารตามระเบียบกฎหมาย งานแผนการปฏิบัติงานการก่อสร้างและซ่อมแซมบำรุง การควบคุมการก่อสร้างและซ่อมบำรุง และงานอื่นๆ ที่เกี่ยวข้องและที่ได้รับมอบหมาย

(๔) **กองการศึกษา ศาสนา และวัฒนธรรม** มีหน้าที่ความรับผิดชอบเกี่ยวกับการบริหารศึกษาและพัฒนากิจการการศึกษา ทั้งการศึกษาในระบบการศึกษา การศึกษานอกระบบการศึกษาและการศึกษาตามอัธยาศัย เช่น การจัดการศึกษาปฐมวัย งานขยายโอกาสทางการศึกษา งานฝึกและส่งเสริมอาชีพ งานห้องสมุด งานกิจการศาสนา ส่งเสริมประเพณีศิลปวัฒนธรรม งานกีฬาและนันทนาการ งานกิจกรรมเด็กเยาวชนและการศึกษานอกโรงเรียน และงานอื่นๆ ที่เกี่ยวข้องและตามที่ได้รับมอบหมาย

☆ ช่องทางการติดต่อสื่อสาร

- ☎ ที่อยู่ ๑๙๙ หมู่ที่ ๒ ตำบลสันป่าเปา อำเภอสันทราย จังหวัดเชียงใหม่ ๕๐๒๑๐
- ☎ เว็บไซต์เทศบาลตำบลสันป่าเปา www.sanpapao.go.th
- ☎ Facebook/sanpapao
- ☎ E-Mail : admin@sanpapao.go.th

☎ โทรศัพท์ ๐๕๓-๑๓๒๓๖๒

สำนักปลัด ต่อ ๑๑ # กองคลัง ต่อ ๑๔
 # กองช่าง ต่อ ๑๕ # กองการศึกษาฯ ต่อ ๑๘
 # ศูนย์ป้องกันและบรรเทาสาธารณภัย ต่อ ๑๗

☎ โทรสาร ๐๕๓-๑๓๒๓๖๒ ต่อ ๐

◇ อัตรากำลังของเทศบาลตำบลสันป่าเปา (ข้อมูล ณ ธันวาคม ๒๕๖๓)

สำนัก/กอง	พนักงานเทศบาล			พนักงานจ้าง			หมายเหตุ
	ชาย	หญิง	รวม	ชาย	หญิง	รวม	
๑. สำนักปลัดเทศบาล	๑	๖	๖	๙	๒	๑๑	
๒. กองคลัง	-	๔	๔	-	๑	๑	
๓. กองช่าง	๒	-	๒	-	๑	๑	
๔. กองการศึกษา ฯ	-	๑	๑	-	๒	๒	
รวม	๓	๑๑	๑๔	๙	๖	๑๕	
รวมพนักงานเทศบาลและพนักงานจ้างทั้งสิ้น ๓๐ คน							

◇ คณะผู้บริหารเทศบาลตำบลสันป่าเปา ประกอบด้วย นายกเทศมนตรี ๑ คน

รองนายกเทศมนตรี ๒ คน เลขานุการนายกเทศมนตรี ๑ คน และที่ปรึกษานายกเทศมนตรี ๑ คน ดังนี้

๑. นายสุวัจน์ ณ วิชัย นายกเทศมนตรีตำบลสันป่าเปา
๒. นายทศพร สงบ รองนายกเทศมนตรี คนที่ ๑
๓. นายสุชาติ สุคำมูล รองนายกเทศมนตรี คนที่ ๒
๔. นางโสภณาพรณ อรรถโกมล เลขานุการนายกเทศมนตรี
๕. นายสมพล พุทธิมา ที่ปรึกษานายกเทศมนตรี

◇ สมาชิกสภาเทศบาลตำบลสันป่าเปา ประกอบด้วย สมาชิกสภาเทศบาลตำบลสันป่าเปา

จำนวน ๑๒ คน มีนายประมวล นาดัน ปลัดเทศบาลตำบลสันป่าเปา เป็นเลขานุการสภา ดังนี้

๑. นายเสกสรร เจริญเมือง สมาชิกสภาเทศบาล เขต ๑ (ประธานสภาฯ)
๒. นายประพันธ์ อินตะแก้ว สมาชิกสภาเทศบาล เขต ๑ (รองประธานสภาฯ)
๓. นางแรมจันทร์ ปันทะฝัน สมาชิกสภาเทศบาล เขต ๑
๔. นายทวีศิลป์ เครือคำ สมาชิกสภาเทศบาล เขต ๑
๕. นายชินธันย์ ศักดิ์พัฒน์มงคล สมาชิกสภาเทศบาล เขต ๑
๖. นายอำนวยการ ณะชัย สมาชิกสภาเทศบาล เขต ๑
๗. นายประเทือง บำรุง สมาชิกสภาเทศบาล เขต ๒
๘. นายสุนันท์ ปินวงศ์ สมาชิกสภาเทศบาล เขต ๒
๙. นายอินชา สิงห์คำฟู สมาชิกสภาเทศบาล เขต ๒
๑๐. นายสุพัส ชำนิไกร สมาชิกสภาเทศบาล เขต ๒
๑๑. นางจันทร์หอม ดูแมน สมาชิกสภาเทศบาล เขต ๒
๑๒. นายณัฐวุฒิ เส็งสาย สมาชิกสภาเทศบาล เขต ๒

โครงสร้างการบริหารงานของเทศบาลตำบลสันป่าเปา

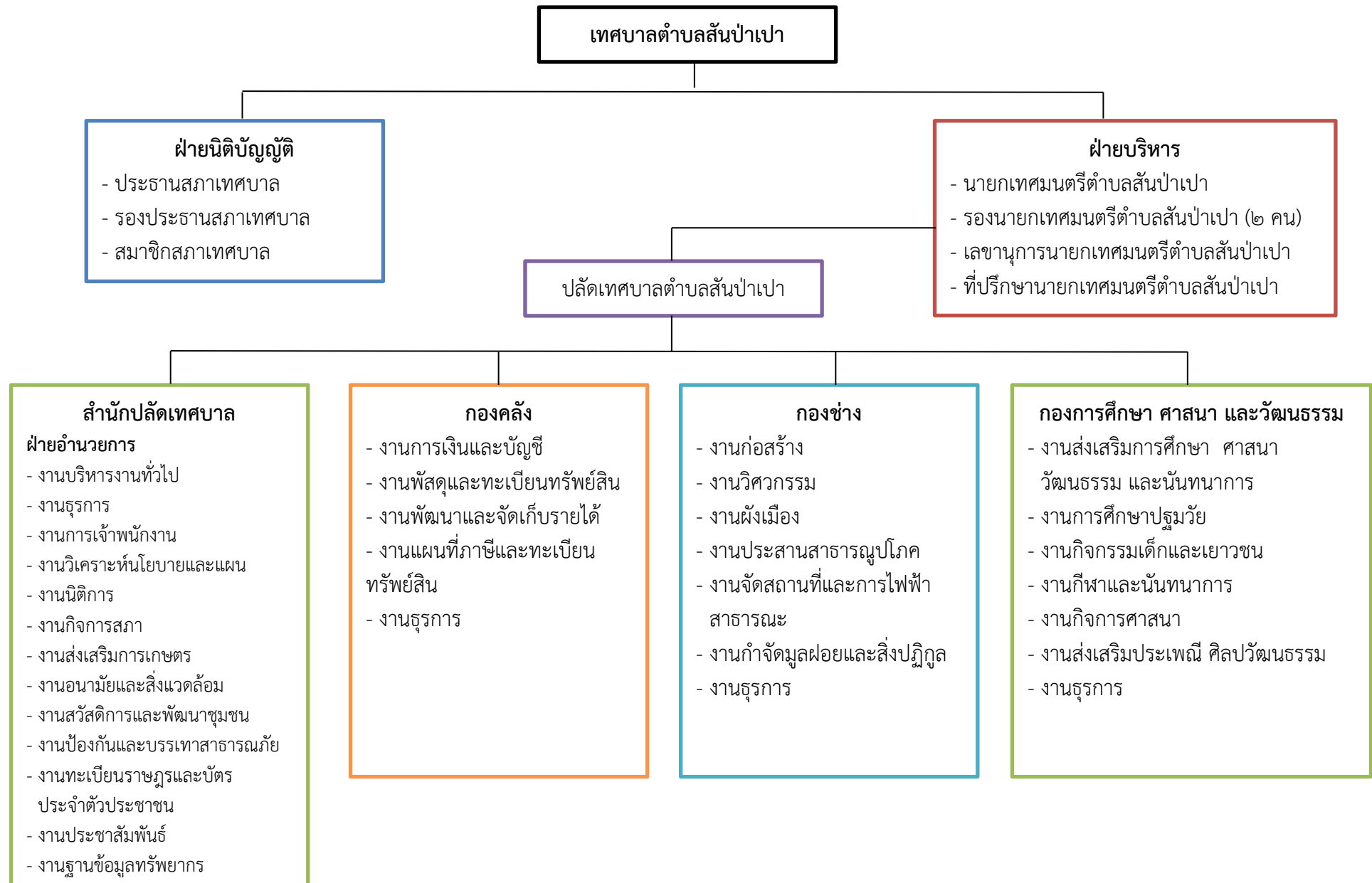

๑๐. ยุทธศาสตร์ของเทศบาลตำบลสันป่า

๑๐.๑ วิสัยทัศน์

“ตำบลน่าอยู่ คู่คุณธรรม นำด้วยธรรมาภิบาล บนฐานแห่งความพอเพียง ร้อยเรียงวิถีชุมชน”

๑๐.๒ ยุทธศาสตร์การพัฒนา

- (๑) ยุทธศาสตร์การพัฒนาโครงสร้างพื้นฐานเพื่อรองรับการพัฒนาเศรษฐกิจและสังคม
- (๒) ยุทธศาสตร์การพัฒนาเศรษฐกิจตามแนวทางปรัชญาเศรษฐกิจพอเพียง
- (๓) ยุทธศาสตร์การพัฒนาสังคม
- (๔) ยุทธศาสตร์พัฒนาการศึกษา ศาสนาและวัฒนธรรม
- (๕) ยุทธศาสตร์พัฒนาการสาธารณสุข
- (๖) ยุทธศาสตร์การบริหารจัดการทรัพยากรธรรมชาติและสิ่งแวดล้อม
- (๗) ยุทธศาสตร์การบริหารจัดการบ้านเมืองที่ดี

๑๐.๓ เป้าประสงค์

- (๑) ระบบสาธารณสุขปึกอก สาธารณูปการและการคมนาคมขนส่งมีประสิทธิภาพและได้มาตรฐาน
- (๒) ประชาชนยึดถือและปฏิบัติตามแนวทางปรัชญาเศรษฐกิจพอเพียงและก่อให้เกิดภูมิคุ้มกันทางเศรษฐกิจ
- (๓) ประชาชนได้รับบริการและได้รับสวัสดิการอย่างทั่วถึงและเป็นธรรมบนพื้นฐานการพึ่งพาตนเอง มีส่วนร่วมในการป้องกันแก้ไขปัญหาเสพติดและความปลอดภัยในชีวิตและทรัพย์สิน และสามารถป้องกันและรับมือกับสาธารณภัยต่างๆ ได้อย่างมีประสิทธิภาพ
- (๔) ประชาชนได้รับการส่งเสริมการศึกษาและการเรียนรู้ตลอดชีวิต ได้รับการปลูกฝังคุณธรรมจริยธรรม และสามารถอนุรักษ์ ฟื้นฟูและสืบสาน ศิลป วัฒนธรรม จารีตประเพณีและภูมิปัญญาอันเป็นเอกลักษณ์ของท้องถิ่นให้ดำรงอยู่ได้อย่างยั่งยืน
- (๕) ประชาชนมีสุขภาพที่ดี
- (๖) ประชาชนมีจิตสำนึกและมีส่วนร่วมในการปฏิบัติเพื่อป้องกันและแก้ไขปัญหาในด้านการจัดการทรัพยากรธรรมชาติและสิ่งแวดล้อมและการอนุรักษ์พลังงาน
- (๗) ประชาชนมีส่วนร่วมในการพัฒนาท้องถิ่นมีกระบวนการบริหารจัดการภายใต้หลักธรรมาภิบาล หลักปรัชญาเศรษฐกิจพอเพียง มีการจัดบริการสาธารณะแก่ประชาชนที่มีประสิทธิภาพและเกิดผลสัมฤทธิ์

๑๐.๔ ตัวชี้วัด

- (๑) ร้อยละของระดับความพึงพอใจของประชาชนที่มีต่อการให้บริการด้านการจัดระบบบริการด้านสาธารณสุขปึกอก สาธารณูปการ และการคมนาคมขนส่ง
- (๒) ร้อยละของประชาชนที่ยึดถือและปฏิบัติตามแนวทางหลักปรัชญาเศรษฐกิจพอเพียง
- (๓) ร้อยละของประชาชนที่ได้รับบริการและสวัสดิการอย่างทั่วถึงและเป็นธรรม มีส่วนร่วมในการป้องกันแก้ไขปัญหาเสพติดและความปลอดภัยในชีวิตและทรัพย์สิน และสามารถป้องกันและรับมือกับสาธารณภัยต่างๆ ได้อย่างมีประสิทธิภาพ

- (๔) ร้อยละของประชาชนที่ได้รับการส่งเสริมการศึกษาและการเรียนรู้ตลอดชีวิต ได้รับการปลูกฝังคุณธรรมจริยธรรมและร่วมอนุรักษ์ ฟื้นฟู สืบสาน ศิลปวัฒนธรรม จารีตประเพณี และภูมิปัญญาท้องถิ่น
- (๕) ร้อยละของประชาชนที่ได้รับการส่งเสริมให้มีสุขภาพที่ดี
- (๖) ร้อยละของประชาชนที่มีจิตสำนึกและมีส่วนร่วมในการปฏิบัติเพื่อป้องกันและแก้ไขปัญหาในด้านการจัดการทรัพยากรธรรมชาติและสิ่งแวดล้อมและการอนุรักษ์พลังงาน
- (๗) ร้อยละของระดับความพึงพอใจของผู้รับบริการที่มีต่อการให้บริการและการป้องกันการทุจริตขององค์กรปกครองส่วนท้องถิ่น

๑๐.๕ ค่าเป้าหมาย

- (๑) ประชาชนมีระดับความพึงพอใจต่อการให้บริการด้านการจัดระบบบริการด้านสาธารณสุข ปลอดภัย และการคมนาคมขนส่ง ไม่น้อยกว่าร้อยละ ๘๐
- (๒) ประชาชนยึดถือและปฏิบัติตามแนวทางปรัชญาเศรษฐกิจพอเพียงและก่อให้เกิดภูมิคุ้มกันทางเศรษฐกิจ ไม่น้อยกว่าร้อยละ ๘๐
- (๓) ร้อยละของระดับความพึงพอใจของประชาชนกลุ่มเป้าหมายต่อการเข้าถึงสวัสดิการทางสังคม และการป้องกันแก้ไขปัญหาเสพติดและความปลอดภัยในชีวิตและทรัพย์สิน ไม่น้อยกว่าร้อยละ ๘๐
- (๔) ประชาชนได้รับการส่งเสริมการศึกษาและการเรียนรู้ตลอดชีวิต ได้รับการปลูกฝังคุณธรรมจริยธรรมและมีส่วนร่วมในการอนุรักษ์ ฟื้นฟู สืบสาน ศิลปวัฒนธรรม จารีตประเพณี และภูมิปัญญาท้องถิ่น ไม่น้อยกว่าร้อยละ ๘๐
- (๕) ร้อยละของคนในชุมชนที่ได้รับการส่งเสริมให้มีสุขภาพที่ดี ไม่น้อยกว่าร้อยละ ๘๐
- (๖) ร้อยละของประชาชนที่มีจิตสำนึกและมีส่วนร่วมในการปฏิบัติเพื่อป้องกันและแก้ไขปัญหาในด้านการจัดการทรัพยากรธรรมชาติและสิ่งแวดล้อมและการอนุรักษ์พลังงาน ไม่น้อยกว่าร้อยละ ๘๐
- (๗) ประชาชนผู้รับบริการมีระดับความพึงพอใจต่อการให้บริการและการป้องกันการทุจริตขององค์กรปกครองส่วนท้องถิ่น ไม่น้อยกว่าร้อยละ ๘๐

๑๐.๖ กลยุทธ์

- (๑) พัฒนาโครงสร้างพื้นฐานด้านการคมนาคมขนส่ง การสาธารณสุข ปลอดภัย สาธารณูปการ ที่จำเป็นและเหมาะสมเพื่อรองรับการพัฒนาเศรษฐกิจและสังคม
- (๒) ส่งเสริมและพัฒนาเศรษฐกิจตามแนวทางปรัชญาเศรษฐกิจพอเพียงที่สอดคล้องกับศักยภาพของชุมชนและเกิดประโยชน์อย่างยั่งยืนต่อคนในชุมชน
- (๓) พัฒนาคุณภาพชีวิตเด็ก เยาวชน สตรี ผู้สูงอายุ ผู้พิการและผู้ด้อยโอกาส และส่งเสริมให้ประชาชนมีส่วนร่วมในการป้องกันแก้ไขปัญหาเสพติดและความปลอดภัยในชีวิตและทรัพย์สิน
- (๔) ส่งเสริมการศึกษาและการเรียนรู้ตลอดชีวิต และส่งเสริมการอนุรักษ์ศิลปวัฒนธรรมท้องถิ่น
- (๕) ส่งเสริมสุขภาพที่ดีของคนในชุมชน
- (๖) ส่งเสริม อนุรักษ์ทรัพยากรธรรมชาติและสิ่งแวดล้อมโดยชุมชน ส่งเสริมให้ชุมชนมีส่วนร่วมในการแก้ไขปัญหาขยะและมลภาวะในชุมชน และปลูกจิตสำนึกและสร้างแรงจูงใจในการอนุรักษ์พลังงาน

(๗) พัฒนาขีดความสามารถบุคลากรท้องถิ่น พัฒนาประสิทธิภาพในการบริหารจัดการภายใต้หลักธรรมาภิบาลและหลักปรัชญาเศรษฐกิจพอเพียง การป้องกันการทุจริต รวมทั้งส่งเสริมการมีส่วนร่วมของประชาชนในการพัฒนาท้องถิ่น

๑๐.๗ จุดยืนทางยุทธศาสตร์ (Positioning)

เทศบาลตำบลสันป่าเปา มีศักยภาพการพัฒนาซึ่งมีความสำคัญต่อการกำหนดจุดยืนทางยุทธศาสตร์การพัฒนาของเทศบาลตำบลสันป่าเปา ดังนี้

Positioning
๑. เมืองน่าอยู่ : Eco-Town Eco-Village
๒. เมืองแห่งวัฒนธรรม : City of Culture
๓. เมืองแห่งเกษตรปลอดภัย : Northern Food Valley

(๑) เมืองน่าอยู่ : Eco-Town Eco-Village

ตำบลสันป่าเปา อำเภอสันทราย จังหวัดเชียงใหม่ มีที่ตั้งใกล้กับตัวเมืองเชียงใหม่ ซึ่งเป็นเมืองที่มีวัฒนธรรม ภูมิปัญญาท้องถิ่นที่มีเอกลักษณ์เฉพาะตัว ขณะเดียวกันก็เป็นเมืองที่มีการเติบโตทางเศรษฐกิจอันเนื่องมาจากการขยายตัวด้านการท่องเที่ยว การค้าการลงทุน และการย้ายถิ่นฐาน ดังนั้น เพื่อเป็นยกระดับคุณภาพชีวิตของคนและชุมชนอย่างยั่งยืนควบคู่ไปกับการสร้างสภาพแวดล้อมที่เอื้อต่อการค้าการลงทุนในระยะยาวจังหวัดเชียงใหม่จึงให้ความสำคัญกับการจัดพื้นที่เมืองที่เป็นมิตรต่อสิ่งแวดล้อม โดยการส่งเสริมชุมชนให้มีการจัดทำแผนการจัดการทรัพยากรชีวภาพและภูมิปัญญาท้องถิ่นให้สามารถยกระดับศักยภาพของชุมชนในการใช้ประโยชน์ทางเศรษฐกิจจากความหลากหลายทางชีวภาพและภูมิปัญญาท้องถิ่นควบคู่ไปกับการอนุรักษ์อย่างยั่งยืน รวมทั้งให้ความสำคัญกับการเข้าถึงข้อมูลและพัฒนาองค์ความรู้เพื่อการบริหารจัดการเชิงป้องกัน ปรับเปลี่ยนแบบแผนการผลิตและการบริโภคให้เกิดความยั่งยืน ควบคู่กับการรื้อฟื้นภูมิปัญญาท้องถิ่นในการจัดการฐานทรัพยากรของตนเองและสร้างทางเลือกของการพัฒนาบนความหลากหลายทางชีวภาพและความหลากหลายทางวัฒนธรรมที่สะท้อนถึงความเข้มแข็งและภูมิปัญญาของชุมชนท้องถิ่นเพื่อพัฒนาพื้นที่ภายในจังหวัดให้เป็นเมืองน่าอยู่ (Eco-town Eco-village)

(๒) เมืองแห่งวัฒนธรรม : City of Culture

ตำบลสันป่าเปา มีวัฒนธรรมท้องถิ่นที่หลากหลายและมีการจัดงานประเพณีต่าง ๆ ตลอดทั้งปี สอดคล้องกับนโยบายของจังหวัดเชียงใหม่ที่มุ่งเน้นด้านการท่องเที่ยวเชิงวัฒนธรรมและแนวคิดทางการพัฒนาจังหวัดเชียงใหม่ที่ว่า “เชียงใหม่ นครที่เป็นที่สุดแห่งความสง่างามทางวัฒนธรรม”

(๓) เมืองแห่งเกษตรปลอดภัย : Northern Food Valley

ตำบลสันป่าเปา ได้กำหนดตำแหน่งการพัฒนาไปสู่การเป็นฐานการผลิตสินค้าเกษตรปลอดภัย (Northern Food Valley) เนื่องจากกลุ่มเกษตรกรมีความเข้มแข็ง มีศักยภาพสูงในการผลิตอาหาร พืชผักผลไม้ มีพื้นที่อุดมสมบูรณ์ และตั้งอยู่ในพื้นที่ชลประทานเขื่อนแม่กวงอุดมธารา มีการขับเคลื่อนในทุกภาคส่วนทั้งต้นน้ำ กลางน้ำ ปลายน้ำ ภายใต้การรู้จักและเลือกใช้เทคโนโลยีและนวัตกรรมต่างๆ มาสร้างสรรค์ผลิตภัณฑ์ให้มีมูลค่าสูงรวมถึงการสร้างขีดความสามารถการผลิตสินค้าเกษตรปลอดภัย และแปรรูปผลผลิตทางการเกษตรเพื่อเพิ่มมูลค่า สอดคล้องกับกับจุดยืนทางยุทธศาสตร์ของจังหวัดเชียงใหม่ที่มุ่งสู่การเป็นครัวโลกได้อย่างยั่งยืน
