

# สภาพทั่วไปและข้อมูลพื้นฐาน

## ๑. ข้อมูลทั่วไป

### ๑.๑ ประวัติความเป็นมาของเทศบาลตำบลสำนักขาม

ตำบลสำนักขาม เป็นตำบลหนึ่งในแปดตำบลของอำเภอสะเดา จังหวัดสงขลา ซึ่งตั้งอยู่ในบริเวณเส้นทางหลักไปสู่ประเทศมาเลเซีย คือ ถนนกาญจนวนิชย์ ที่ได้ผ่านในพื้นที่หมู่ที่ ๑,๒,๕,๗ (ในจำนวนหมู่บ้าน) ของตำบลสำนักขาม อำเภอสะเดา จังหวัดสงขลา โดยเชื่อมต่อกับถนนมอเตอร์เวย์ ประเทศมาเลเซีย

เดิมตำบลสำนักขามเป็นหมู่บ้านอยู่ในตำบลสำนักแต้ว อำเภอสะเดา จังหวัดสงขลา ต่อมาได้แยกตัวออกมาตั้งเป็นตำบลใหม่ เมื่อปี พ.ศ.๒๕๓๑ โดยตั้งชื่อว่า **ตำบลสำนักขาม**

ที่มาของชื่อ “สำนักขาม” เนื่องจากการเดินทางค้าขายระหว่างราษฎรในอำเภอสะเดากับราษฎรในประเทศมาเลเซีย เมื่อก่อนเป็นการเดินทางค้าขายโดยทางเท้า ซึ่งส่วนใหญ่จะเป็นการค้าขายวัว โดยการลากจูงจากอำเภอสะเดา ไปประเทศมาเลเซียและบริเวณบ้านสำนักขามปัจจุบันเมื่อสมัยก่อนมีการสร้างที่พักริมทางซึ่งเรียกกันว่า “สำนัก” สร้างไว้ได้ต้นมะขามต้นใหญ่ ซึ่งผู้ค้าขายเดินทางแล้วจะพัก ณ ศาลาที่พักแห่งนี้ทั้งหมด และถือเป็นที่รวมกลุ่มของผู้เดินทาง และเป็นจุดนัดพบกันระหว่างผู้เดินทางจนเรียกกันติดปากว่า “สำนักขาม” จนต่อมาได้ตั้งชื่อเป็นทางการว่า “บ้านสำนักขาม” และได้เอามาตั้งชื่อตำบลในเวลาต่อมาว่า “ตำบลสำนักขาม” จนถึงปัจจุบัน

ตำบลสำนักขามปัจจุบัน ซึ่งได้แยกตำบลออกจากตำบลสำนักแต้ว ดังได้กล่าวมาแล้วข้างต้น และมติที่ประชุมสภาตำบลได้ตั้งชื่อตำบลโดยกำหนดเอาพื้นที่ศูนย์พัฒนาตำบลตั้งอยู่ คือ บ้านสำนักขาม ซึ่งเป็นที่รู้จักของบุคคลทั่วไป เป็นที่ตั้งที่ทำการสภาตำบลสำนักขาม และต่อมาได้ยกฐานะจากสภาตำบลสำนักขามเป็นองค์การบริหารส่วนตำบลสำนักขาม เมื่อวันที่ ๓ มีนาคม ๒๕๓๙ และเมื่อวันที่ ๑ มีนาคม ๒๕๔๙ ได้ยกฐานะจากองค์การบริหารส่วนตำบลสำนักขาม เป็นเทศบาลตำบลสำนักขาม

### ๑.๒ ลักษณะที่ตั้ง พื้นที่ อาณาเขต เขตการปกครอง

#### ๑.๒.๑ สถานที่ตั้ง

สำนักงานเทศบาลตำบลสำนักขาม ตั้งอยู่หมู่ที่ ๗ บ้านเลขที่ ๓๐/๓๙,๔๑,๔๓ และ๔๕ (จำนวน ๔ คูหา) ถนนกาญจนวนิชย์ ซอยไทย-จังโหลน ๓๐ ตำบลสำนักขาม อำเภอสะเดา จังหวัดสงขลา ซึ่งตั้งอยู่ทางตอนใต้ของที่ว่าการอำเภอสะเดา มีระยะห่างจากที่ว่าการอำเภอสะเดา ประมาณ ๑๕ กิโลเมตรและอยู่ห่างจากอำเภอเมืองสงขลาประมาณ ๙๕ กิโลเมตร

#### ๑.๒.๒ พื้นที่

พื้นที่ประมาณ ๑๔๐.๐๖ ตารางกิโลเมตร หรือ ๗๓,๘๐๗.๒๕ ไร่

#### ๑.๒.๓ อาณาเขต

ทิศเหนือ	จดเทศบาลเมืองสะเดา
ทิศใต้	จดรัฐเคดาห์ ประเทศมาเลเซีย
ทิศตะวันออก	จดองค์การบริหารส่วนตำบลสำนักแต้ว
ทิศตะวันตก	จดองค์การบริหารส่วนตำบลปาดังเบซาร์

#### ๑.๒.๔ เขตการปกครอง

โดยแบ่งพื้นที่การปกครองออกเป็น ๗ หมู่บ้าน และสามารถแยกออกเป็นชุมชนได้ ๑๗ ชุมชน ดังนี้

หมู่ที่ ๑ บ้านสำนักขาม/แยกออกเป็น ๓ ชุมชน ได้แก่

๑. ชุมชนบ้านสำนักขามมิตรสัมพันธ์
๒. ชุมชนมิตรภาพสัมพันธ์
๓. ชุมชนบ้านออกสัมพันธ์

หมู่ที่ ๒ บ้านด่านนอก/แยกออกเป็น ๕ ชุมชน ได้แก่

๑. ชุมชนศรีวิจิตรพัฒนา
๒. ชุมชนคลองลาปึงร่วมใจ
๓. ชุมชนบ้านไร่อรุณรุ่งตะวัน
๔. ชุมชนรวมใจพัฒนา
๕. ชุมชนถนนใหม่ร่วมใจพัฒนา

หมู่ที่ ๓ บ้านหน้าฮั่ว/แยกออกเป็น ๒ ชุมชน ได้แก่

๑. ชุมชนบ้านหน้าฮั่ว
๒. ชุมชนควนขุนพัฒนา

หมู่ที่ ๔ บ้านทับโกบ/แยกออกเป็น ๑ ชุมชน ได้แก่

๑. ชุมชนทับโกบร่วมใจพัฒนา

หมู่ที่ ๕ บ้านพรเดียว/แยกออกเป็น ๒ ชุมชน ได้แก่

๑. ชุมชนบ้านพรเดียวร่วมใจ
๒. ชุมชนพรเดียวสันติ

หมู่ที่ ๖ บ้านไร่ตง/แยกออกเป็น ๑ ชุมชน ได้แก่

๑. ชุมชนไร่ตงแสนสุข

หมู่ที่ ๗ บ้านไทย-จังหวัง/แยกออกเป็น ๓ ชุมชน ได้แก่

๑. ชุมชนบ้านไทย-จังหวัง ๑
๒. ชุมชนบ้านไทย-จังหวัง ๒
๓. ชุมชนบ้านไทย-จังหวัง ๓

### ๑.๓ จำนวนประชากร สภาพทางเศรษฐกิจ สภาพสังคม

#### ๑.๓.๑ จำนวนประชากรและครัวเรือน

หมู่ที่	จำนวนประชากร			จำนวน ครัวเรือน
	เพศชาย	เพศหญิง	รวม	
๑	๘๒๘	๘๖๘	๑,๖๙๖	๖๙๓
๒	๒,๐๔๔	๒,๖๗๐	๔,๗๑๔	๒,๙๙๓
๓	๔๐๒	๓๖๒	๗๖๔	๓๑๓
๔	๑๕๙	๑๒๗	๒๘๖	๑๗๖
๕	๖๒๘	๖๐๕	๑,๒๓๓	๔๓๙
๖	๕๙๕	๗๙๓	๑,๓๘๘	๖๘๒
๗	๑,๖๙๓	๑,๙๙๓	๓,๖๘๖	๓,๕๕๘
รวม	๖,๓๔๙	๗,๔๑๘	๑๓,๗๖๗	๘,๘๕๔

**หมายเหตุ** ความหนาแน่นเฉลี่ยของประชากร ๙๘.๓๖ คน/ตารางกิโลเมตร ความหนาแน่นเฉลี่ยของครัวเรือน ๖๐.๔๙ ครัวเรือน/ตารางกิโลเมตร มีประชากรแฝงซึ่งไม่ได้ย้ายชื่อเข้ามาในเขตเทศบาลตำบลสำนักขามอีกประมาณ ๔๐,๐๐๐ คน ซึ่งส่วนใหญ่จะมาอาศัยอยู่ในหมู่ที่ ๒ และหมู่ที่ ๗ เนื่องจากเป็นแหล่งธุรกิจ การบันเทิง การค้าและการบริการ ซึ่งมีพื้นที่ติดชายแดนมาเลเซีย

**ที่มา :** ข้อมูลจากงานทะเบียนราษฎร ฯ ณ เดือนพฤษภาคม ๒๕๖๒

### ๑.๓.๒ สภาพทางเศรษฐกิจ

#### (๑) อาชีพ

ประชากรส่วนใหญ่ในเขตเทศบาลตำบลสำนักขาม จะมีอาชีพทำสวนยางพาราและรับจ้างกรีดยางพารา เนื่องจากไม่มีสวนยางพาราเป็นของตนเองซึ่งถือเป็นอาชีพรับจ้างในโรงงานอุตสาหกรรมและค้าขายตามลำดับ โดยสามารถแยกรายละเอียดโดยประมาณได้ดังต่อไปนี้

ภาคเกษตรกรรม	ร้อยละ ๖๐
ภาคอุตสาหกรรม	ร้อยละ ๒๕
ค้าขาย	ร้อยละ ๑๐
อื่น ๆ	ร้อยละ ๕

#### (๒) กลุ่มอาชีพ

- กลุ่มขนมทองม้วน ทองพับ ดำเนินการโดย กลุ่มวิสาหกิจชุมชนมุขิตา(บ้านด่านนอก) หมู่ที่ ๒ มีสมาชิก ๑๕ คน
- กลุ่มพวงหรีด ดอกไม้จัน ผลิตภัณฑ์สมุนไพร เช่น พิมเสนน้ำ น้ำยาล้างจาน ยาสระผม ดำเนินการโดยกลุ่มสตรีผู้บำเพ็ญประโยชน์ หมู่ที่ ๒ มีสมาชิก ๒๐ คน
- กลุ่มเครื่องแกง ดำเนินการโดยกลุ่มวิสาหกิจเครื่องแกง หมู่ที่ ๖ มีสมาชิก ๔๐ คน
- กลุ่มขนมอบ ขนมไทย ดำเนินการโดยกลุ่มสตรีแม่บ้านสำนักขาม หมู่ที่ ๑ มีสมาชิก ๒๕ คน

#### (๓) หน่วยธุรกิจ

๑ ธนาคาร	๖	แห่ง
๒ คลินิก	๓	แห่ง
๓ โรงแรม	๔๖	แห่ง
๔ แมนชั่น/คอร์ท/อพาร์ทเมนต์	๖๒	แห่ง
๕ ห้องแบ่งเช่า	๒๒๑	แห่ง
๖ คาราโอเกะ	๙๓	แห่ง
๗ บริษัททัวร์	๕	แห่ง
๘ คาเฟ่/ผับ	๒๖	แห่ง
๙ ร้านอาหาร	๑๒๘	แห่ง
๑๐ ร้านเกมส์/อินเทอร์เน็ต	๑๐	แห่ง
๑๑ ร้านเสริมสวย	๘๔	แห่ง
๑๒ ร้านซักรีด	๑๔	แห่ง
๑๓ ร้านแลกเงิน	๑๕	แห่ง
๑๔ ร้านล้างรถ	๓	แห่ง

๑๕ ร้านซ่อมรถ	๓	แห่ง
๑๖ มินิมาร์ท	๒๕	แห่ง
๑๗ ร้านขายตัวรถทัวร์และเครื่องบิน	๘	แห่ง
๑๘ นวดแผนโบราณ	๔๒	แห่ง
๑๙ บริษัทขนส่ง (ชิปปิ้ง)	๔	แห่ง
๒๐ เนอสเซอรี่	๑	แห่ง
๒๑ ร้านจำหน่ายรถจักรยานยนต์	๔	แห่ง
๒๒ อื่น ๆ	๑๕	แห่ง

**(๔) อุตสาหกรรม**

๔.๑ โรงงานอุตสาหกรรม	๑๓	แห่ง
----------------------	----	------

**(๕) โรงแรมหรือรีสอร์ท จำนวน ๔๖ แห่ง ส่วนใหญ่ตั้งอยู่หมู่ที่ ๗ ดังนี้**

๑. โรงแรมยูเฮาส์	จำนวน	๗๒	ห้อง
๒. โรงแรมเหอเจีย	จำนวน	๑๒๐	ห้อง
๓. โรงแรมไฮคลาส	จำนวน	๗๖	ห้อง
๔. โรงแรมพีราเทล	จำนวน	๗๑	ห้อง
๕. โรงแรมเค.พี.เค.	จำนวน	๑๕๐	ห้อง
๖. โรงแรมพี.เจ.เฮาส์	จำนวน	๖๘	ห้อง
๗. โรงแรมสาธิต	จำนวน	๗๐	ห้อง
๘. โรงแรมออสการ์	จำนวน	๘๐	ห้อง
๙. โรงแรมฮอลลีวู้ด	จำนวน	๕๐	ห้อง
๑๐. โรงแรมเจ.บี.เฮาส์	จำนวน	๔๕	ห้อง
๑๑. โรงแรมที เอ็ม ที	จำนวน	๔๙	ห้อง
๑๒. โรงแรมพี พี	จำนวน	๔๐	ห้อง
๑๓. โรงแรมภูพิงค์พาเลซ	จำนวน	๗๐	ห้อง
๑๔. โรงแรมไอพีดี	จำนวน	๘๔	ห้อง
๑๕. วิเจฟิชซึ่งปาร์ค (รีสอร์ท)	จำนวน	๑๖	ห้อง
๑๖. โรงแรมควีนปาร์ค	จำนวน	๕๔	ห้อง
๑๗. โรงแรมโอลิเวอร์	จำนวน	๑๓๙	ห้อง
๑๘. โรงแรมมารีน่า อินน์	จำนวน	๔๘	ห้อง
๑๙. โรงแรมโรมิน่า	จำนวน	๘๐	ห้อง
๒๐. โรงแรมเค.พี.เค.การ์เด็นท์	จำนวน	๑๑๐	ห้อง
๒๑. โรงแรมสยามธนา	จำนวน	๓๙	ห้อง
๒๒. โรงแรมสาธิตแกรนด์วิว	จำนวน	๕๐	ห้อง
๒๓. โรงแรมริเวอร์แกรนด์	จำนวน	๔๐	ห้อง
๒๔. โรงแรมพาราเม้าส์	จำนวน	๖๐	ห้อง
๒๕. โรงแรมออสการ์พาเลซ	จำนวน	๗๕	ห้อง
๒๖. โรงแรมเอสพีพาเลซ	จำนวน	๘๐	ห้อง
๒๗. โรงแรมเจเค	จำนวน	๓๐	ห้อง
๒๘. โรงแรมเบสทิน	จำนวน	๒๘	ห้อง

๒๙. โรงแรมเมอร์ลินแกรนด์	จำนวน	๖๔ ห้อง
๓๐. โรงแรมเรือ	จำนวน	๖๐ ห้อง
๓๑. โรงแรมเฟิร์สเฮาส์	จำนวน	๓๓ ห้อง
๓๒. โรงแรม K.P.K. รีสอร์ท	จำนวน	๒๒๕ ห้อง
๓๓. โรงแรมเพอเพคเพลส	จำนวน	๖๐ ห้อง
๓๔. โรงแรมแกรนด์โอลิเวอร์	จำนวน	๑๒๐ ห้อง
๓๕. โรงแรมออเรนจ์แกรนด์	จำนวน	๗๐ ห้อง
๓๖. โรงแรมโอเอซิส	จำนวน	๗๐ ห้อง
๓๗. โรงแรมคิงส์พาเลซ	จำนวน	๗๐ ห้อง
๓๘. สยามอินน์	จำนวน	๔๕ ห้อง
๓๙. เดอะไวควิลเลจ	จำนวน	๑๔๐ ห้อง
๔๐. โรงแรม G๙	จำนวน	๑๒๐ ห้อง
๔๑. เดอะวาย (The Wai)	จำนวน	๔๕ ห้อง
๔๒. โรงแรมเจดาร์	จำนวน	๖๘ ห้อง
๔๓. VJ วิลเลจ	จำนวน	๑๒ ห้อง
๔๔. MBI คอนเทนเนอร์	จำนวน	๗๒ ห้อง
๔๕. Sky view	จำนวน	๔๕ ห้อง

### ๑.๓.๓ สภาพทางสังคม

#### (๑) การศึกษา

##### (๑.๑) โรงเรียนประถมศึกษา ๔ โรงเรียน คือ

๑. โรงเรียนบ้านสำนักขาม ตั้งอยู่ที่หมู่ที่ ๑ จำนวนนักเรียน ชาย ๖๐ คน หญิง ๔๐ คน รวมทั้งหมด ๑๐๐ คน
๒. โรงเรียนวัดศรีวิเทศสังฆาราม ตั้งอยู่ที่หมู่ที่ ๒ จำนวนนักเรียน ชาย ๓๒๕ คน หญิง ๒๙๗ คน รวมทั้งหมด ๖๒๒ คน
๓. โรงเรียนบ้านหน้าฮั่ว ตั้งอยู่ที่หมู่ที่ ๓ จำนวนนักเรียน ชาย ๕๘ คน หญิง ๔๕ คน รวมทั้งหมด ๑๐๓ คน
๔. โรงเรียนบ้านทับโกบ ตั้งอยู่ที่หมู่ที่ ๔ จำนวนนักเรียน ชาย ๓๖ คน หญิง ๒๓ คน รวมทั้งหมด ๕๙
๕. โรงเรียนบ้านพรุเตียว ตั้งอยู่ที่หมู่ที่ ๕ จำนวนนักเรียน ชาย ๕๐ คน หญิง ๔๓ คน รวมทั้งหมด ๙๓ คน

##### (๑.๒) โรงเรียนมัธยมศึกษา ๑ โรงเรียน คือ

๑. โรงเรียนวัดศรีวิเทศสังฆาราม ตั้งอยู่ที่หมู่ที่ ๒ จำนวนนักเรียน ชาย ๔๓๘ คน หญิง ๓๙๖ คน รวมทั้งหมด ๘๓๔ คน

##### (๑.๓) โรงเรียนสอนศาสนาอิสลาม ๑ โรงเรียน คือ

๑. โรงเรียนสามัคคีศาสนวิทยา ตั้งอยู่บ้านพรุเตียวหมู่ที่ ๕ ใกล้กับถนนกาญจนวนิชย์ จำนวนนักเรียน ๒๘๙ คน

#### (๒) ที่อ่านหนังสือพิมพ์ประจำหมู่บ้าน ๕ แห่ง

(๓) ศูนย์การเรียนรู้ชุมชน (ศูนย์การศึกษาออกโรงเรียน) ๑ แห่ง ตั้งอยู่ที่หมู่ที่ ๒

(๔) สถาบันและองค์กรศาสนา

(๔.๑) วัด จำนวน ๒ แห่ง คือ

วัดสันติวรคุณ ตั้งอยู่ที่หมู่ที่ ๑

วัดศรีวิเทศสังฆาราม ตั้งอยู่ที่หมู่ที่ ๒

(๔.๒) สำนักสงฆ์ ๒ แห่ง คือ

๑. สำนักสงฆ์บ้านไร่ออก ตั้งอยู่ที่หมู่ที่ ๒

๒. สำนักสงฆ์บ้านไทยจังโหลน ตั้งอยู่ที่หมู่ที่ ๗

(๔.๓) มัสยิด ๖ แห่ง คือ

๑. มัสยิดบ้านสำนักขาม (มัสยิดดาร์ลุอิมาน) ตั้งอยู่ที่หมู่ที่ ๑

๒. มัสยิดบ้านคลองลาบั้ง (มัสยิดสุบยานีหะยะ) ตั้งอยู่ที่หมู่ที่ ๒

๓. มัสยิดบ้านควนขุน (มัสยิดนูรุลฮิดายะ) ตั้งอยู่ที่หมู่ที่ ๓

๔. มัสยิดบ้านพรุเตียนนอก (มัสยิดสุนนะฮ์) ตั้งอยู่ที่หมู่ที่ ๕

๕. มัสยิดบ้านพรุเตียนใน ตั้งอยู่ที่หมู่ที่ ๕

๖. มัสยิดบ้านไทยจัง-โหลน (มัสยิดฟัตฮิสลามิ) ตั้งอยู่ที่หมู่ที่ ๗

(๔.๔) ศาลเจ้า ๒ แห่ง คือ

๑. ศาลเจ้าแม่กวนอิม ตั้งอยู่ที่หมู่ที่ ๔

๒. ศาลเจ้าแม่กวนอิม ตั้งอยู่ที่หมู่ที่ ๗

(๕) สาธารณสุข

(๕.๑) โรงพยาบาลส่งเสริมสุขภาพตำบล/หมู่บ้าน ๒ แห่ง คือ

๑. โรงพยาบาลส่งเสริมสุขภาพตำบลศรีประชาเขต ตั้งอยู่ที่หมู่ที่ ๒

๒. โรงพยาบาลส่งเสริมสุขภาพตำบลศรีประชาอุทิศ ตั้งอยู่ที่หมู่ที่ ๓

(๕.๒) คลินิกเอกชน จำนวน ๓ แห่ง ตั้งอยู่ที่หมู่ที่ ๗ คือ

๑. โอ.เค.สหคลินิก

๒. คลินิก พญ.พัชรีย์

๓. คลินิกนายแพทย์อิส

(๕.๓) อัตรามีและใช้ส้วมราดน้ำ ๑๐๐ เปอร์เซนต์

(๖) ความปลอดภัยในชีวิตและทรัพย์สิน

(๖.๑) ที่ทำการตำรวจชุมชน ๑ แห่ง คือ ที่ทำการชุมชนตำรวจบ้านไทย-จังโหลน

(๖.๒) ที่ทำการตำรวจท่องเที่ยว ๑ แห่ง

(๖.๓) หน่วยเฉพาะกิจของตำรวจตระเวนชายแดน ๑ แห่ง

(๗) การคมนาคม มีถนนสำคัญ ดังนี้

- ถนนลาดยางของกรมทางหลวง คือถนนกาญจนวนิชย์ ซึ่งเป็นถนนสายหลัก  
๑ สาย ระยะทาง ๑๒ กิโลเมตร

- ถนนลาดยาง/เลียบชายแดนสำนักขาม-ปาดังเบซาร์ ขององค์การบริหารส่วน  
จังหวัดสงขลา จำนวน ๑ สาย

(๘) การโทรคมนาคม

- ที่ทำการไปรษณีย์โทรเลข ๑ แห่ง คือ ที่ทำการไปรษณีย์บ้านไทย-จังโหลน  
ตั้งอยู่ หมู่ที่ ๗

(๙) ไฟฟ้า มีไฟฟ้าเข้าถึงทุกหมู่บ้าน ราษฎรมีไฟฟ้าใช้

(๑๐) ประปา

หมู่ที่	จำนวนครัวเรือน		
	ที่มีอยู่	ที่ใช้น้ำประปา	คิดเป็นร้อยละ
๑	๕๓๕	๒๐๗	๓๘.๖๙
๒	๑,๗๐๐	๑,๐๑๒	๕๙.๕๓
๓	๒๖๒	-	๐.๐๐
๔	๑๔๔	-	๐.๐๐
๕	๓๐๙	๑๕๔	๕๐.๑๖
๖	๑๔๔	๕๓	๓๖.๘๑
๗	๒,๓๒๘	๑,๘๓๔	๗๘.๗๘
รวม	๕,๔๒๒	๓,๒๖๑	๖๐.๑๔

ที่มา : ข้อมูลจากกองช่าง ณ เดือนพฤษภาคม ๒๕๖๒

(๑๑) แหล่งน้ำธรรมชาติ ลำน้ำลำห้วย ๗ สาย

(๑๒) แหล่งน้ำที่สร้างขึ้น

๑. ฝาย ๕ แห่ง หมู่ที่ ๒,๓,๔,๕, และ ๖
๒. บ่อน้ำตื้น ๔๖๗ แห่ง (บ่อสาธารณะและบ่อส่วนตัว)
๓. บ่อโยก ๑ แห่ง
๔. บ่อบาดาล ๓ แห่ง อยู่ในพื้นที่หมู่ที่ ๒,๖ และ ๗
๕. ประปาชนบท ๑ แห่ง อยู่ในพื้นที่หมู่ที่ ๒

ที่มา : ข้อมูลจากกองช่าง ณ เดือนพฤษภาคม ๒๕๕๙

(๑๓) จุดเด่นของพื้นที่

เทศบาลตำบลสำนักขาม เป็นพื้นที่ชายแดนติดกับประเทศมาเลเซีย มีศักยภาพในการพัฒนาด้านการท่องเที่ยว เนื่องจากมีสถานบริการรื่นเริงบันเทิงต่างๆ มากมายและปัจจุบันมีนักท่องเที่ยวทั้งชาวไทยและต่างประเทศ มาท่องเที่ยวในพื้นที่จำนวนมาก ทั้งนี้ คณะกรรมการนโยบายเขตพัฒนาเศรษฐกิจพิเศษ (กนพ.) ได้มีประกาศคณะกรรมการนโยบายเขตพัฒนาเศรษฐกิจพิเศษ ที่ ๑/๒๕๕๘ เรื่อง กำหนดพื้นที่เขตพัฒนาเศรษฐกิจพิเศษ ซึ่งตำบลสำนักขามได้ถูกกำหนดให้เป็นเขตเศรษฐกิจพิเศษตามประกาศดังกล่าวด้วย ส่งผลให้พื้นที่ตำบลสำนักขาม เป็นที่รู้จัก มีประชาชน นักท่องเที่ยว และนักลงทุนให้ความสนใจเป็นอย่างมาก

## ๑.๔ การท่องเที่ยวและการกีฬา

### ๑.๔.๑ ด้านการท่องเที่ยว

ตำบลสำนักขาม อำเภอสะเดา จังหวัดสงขลา มีชายแดนติดต่อกับประเทศมาเลเซีย บริเวณ หมู่ที่ ๗ บ้านไทย-จังโหลนซึ่งเป็นศูนย์กลางธุรกิจสถานบันเทิง และสถานที่ท่องเที่ยวยามราตรี ทำให้นักท่องเที่ยวทั้งชาวไทยและต่างประเทศนิยมเดินทางเข้ามาท่องเที่ยวโดยเฉพาะนักท่องเที่ยวชาวมาเลเซีย

และสิงคโปร์ เข้ามาทางด้านพรมแดนสะเดา เพื่อเข้ามาท่องเที่ยวและติดต่อธุรกิจในพื้นที่ และอำเภอหาดใหญ่ เป็นจำนวนมาก สถานที่ท่องเที่ยวของตำบลสำนักขาม มีดังนี้

๒.๑ สถานที่ท่องเที่ยวประเภทธรรมชาติ ได้แก่ อ่างเก็บน้ำกังสีขาว ตั้งอยู่หมู่ที่ ๗ ห่างจากถนนกาญจนาภิเษย ประมาณ ๗ กิโลเมตร เป็นสถานที่ในการจัดกิจกรรมของประชาชนและเทศบาลตำบลสำนักขาม เช่น การแข่งขันเรือยาว ประเพณีลอยกระทง ประเพณีสงกรานต์ เป็นต้น

๒.๒ สถานบันเทิง ได้แก่ ผับ เคค คาราโอเกะ สปา เป็นต้น ตั้งอยู่หมู่ที่ ๗ มีสถานบันเทิงมากมายไว้รองรับนักท่องเที่ยว

๑.๔.๒ ด้านการกีฬา

เทศบาลตำบลสำนักขามได้มีการส่งเสริมพัฒนาการกีฬาและการออกกำลังกายอย่างต่อเนื่องเป็นประจำทุกปี ได้แก่ การแข่งขันกีฬาเทศบาลคัพ การแข่งขันกีฬา อปท. ภายในอำเภอสะเดา ส่งเสริมสนับสนุนงบประมาณให้แต่ละชุมชนมีการแข่งขันกีฬา เช่น ตะกร้อ ฟุตซอล เป็นต้น

๒. ศักยภาพของเทศบาลตำบลสำนักขาม

๒.๑ ด้านการคลังของเทศบาลตำบลสำนักขามย้อนหลัง ๓ ปี

รายได้

แหล่งรายได้	จำนวนเงิน					
	ปี ๒๕๕๙	ร้อยละ	ปี ๒๕๖๐	ร้อยละ	ปี ๒๕๖๑	ร้อยละ
๑. รายได้จากการจัดเก็บเอง	๑๖,๗๖๑,๑๐๓.๔๑	๒๐.๕๖	๑๙,๔๕๘,๐๗๔.๕๙	๒๐.๙๙	๑๙,๓๖๘,๙๒๙.๒๖	๑๘.๔๖
๒. ภาษีที่รัฐบาลจัดสรรให้	๓๔,๕๑๐,๓๔๔.๓๗	๔๒.๓๒	๓๗,๐๘๗,๔๓๑.๖๓	๔๐.๐๐	๕๘,๑๖๕,๖๗๓.๘๖	๕๕.๔๔
๓. เงินอุดหนุนทั่วไป	๑๘,๑๕๙,๐๔๐	๒๒.๒๗	๒๕,๕๐๖,๔๕๔	๒๗.๕๑	๒๗,๓๒๖,๙๗๒	๒๖.๐๕
๔. เงินอุดหนุนระบุวัตถุประสงค์	๑๒,๑๑๐,๘๐๐	๑๔.๘๕	๑๐,๖๖๘,๐๐๐	๑๑.๕๑	๕๐,๐๐๐	๐.๐๕
รวมรายได้ทั้งสิ้น	๘๑,๕๔๑,๒๘๗.๗๘	๑๐๐	๙๒,๑๑๙,๙๖๐.๒๒	๑๐๐	๑๐๔,๙๑๑,๕๗๕.๑๒	๑๐๐

รายจ่าย

หมวด	จำนวนเงิน					
	ปี ๒๕๕๖	ร้อยละ	ปี ๒๕๕๗	ร้อยละ	ปี ๒๕๕๘	ร้อยละ
๑. หมวดเงินเดือนค่าจ้างประจำ และค่าจ้างชั่วคราว	๓๐,๘๕๐,๘๙๑.๓๐	๕๐.๔๐	๓๐,๔๕๕,๕๒๕	๔๔.๔๑	๒๘,๘๑๐,๔๙๗.๒๕	๔๒.๓๕
๒. หมวดค่าตอบแทนใช้สอยและวัสดุ	๑๕,๗๐๑,๖๓๔.๔๓	๒๕.๖๕	๑๖,๗๙๖,๖๔๘.๔๓	๒๔.๔๙	๑๙,๕๖๖,๐๖๔.๓๙	๒๘.๗๖
๓. หมวดค่าสาธารณูปโภค	๘๖๕,๒๔๕.๒๑	๑.๔๑	๘๓๒,๓๖๘.๔๓	๑.๒๑	๘๘๙,๓๒๙.๓๓	๑.๓๑
๔. หมวดเงินอุดหนุน	๗,๐๐๘,๖๘๙	๑๑.๔๕	๕,๒๖๕,๘๐๐	๗.๖๘	๕,๗๕๑,๒๒๙.๓๑	๘.๔๕
๕. หมวดรายจ่ายอื่น	-	-	๙๙,๕๐๐	๐.๑๕	-	-



๖. หมวดครุภัณฑ์ที่ดิน และสิ่งก่อสร้าง	๒,๔๙๓,๗๒๐	๔.๐๗	๕,๓๑๔,๒๑๒.๖๒	๗.๗๕	๒,๖๓๕,๔๓๙	๓.๘๗
๗. รายจ่ายงบกลาง	๔,๒๙๑,๓๐๘	๗.๐๑	๙,๘๑๗,๙๓๒	๑๔.๓๒	๑๐,๓๗๓,๓๙๐	๑๕.๒๕
รวมรายจ่ายทั้งสิ้น	๖๑,๒๑๑,๔๘๘.๕๓	๑๐๐	๖๘,๕๘๑,๙๔๖.๔๘	๑๐๐	๖๘,๐๒๕,๙๔๙.๒๘	๑๐๐

ที่มา : งานการเงินและบัญชี, กองคลัง ณ กันยายน ๒๕๕๘

## ๒.๒ การเมืองเทศบาลตำบลสำนักขาม

### (๑) สถิติการเลือกตั้งนายกเทศมนตรีและสมาชิกสภาเทศบาลตำบลสำนักขาม

#### (๑.๑) สถิติการเลือกตั้งนายกเทศมนตรีตำบลสำนักขาม

รายละเอียด	ครั้งแรก (๕ พ.ค. ๒๕๔๙)	ครั้งที่สอง (๑๓ มิ.ย. ๒๕๕๓)	เพิ่ม/ลด (+/-)
ผู้มีสิทธิเลือกตั้ง	๖,๒๑๔	๗,๖๑๗	+๑,๔๐๓
ผู้มาใช้สิทธิเลือกตั้ง	๔,๔๕๙	๕,๘๑๗	+๑,๓๕๘
ผู้มาใช้สิทธิเลือกตั้ง (ร้อยละ)	๗๑.๗๖	๗๖.๓๗	+๔.๖๑
บัตรเสีย	๒๘๑	๗๐	-๒๑๑
บัตรไม่ประสงค์ลงคะแนน	๓๘	๓๘๑	+๓๔๓

#### (๑.๒) สถิติการเลือกตั้งสมาชิกสภาเทศบาลตำบลสำนักขาม

รายละเอียด	ครั้งแรก (๕ พ.ค. ๒๕๔๙)	ครั้งที่สอง (๑๓ มิ.ย. ๒๕๕๓)	เพิ่ม/ลด (+/-)
ผู้มีสิทธิเลือกตั้ง	๖,๑๑๒	๗,๕๗๕	+๑,๔๖๓
ผู้มาใช้สิทธิเลือกตั้ง	๔,๓๙๗	๕,๗๘๗	+๑๓๙๐
ผู้มาใช้สิทธิเลือกตั้ง (ร้อยละ)	๗๑.๙๔	๗๖.๔๐	+๔.๔๖
บัตรเสีย	๒๘๕	๒๕๑	-๓๔
บัตรไม่ประสงค์ลงคะแนน	๓๗	๑๓๖	+๙๙

ที่มา : ข้อมูลจากงานนิติการ ณ เดือนมิถุนายน ๒๕๕๓

(๒) การแบ่งเขตเลือกตั้ง เทศบาลตำบลสำนักขามแบ่งเขตเลือกตั้งเป็น ๒ เขต ดังนี้

หมู่ที่	บ้าน	ชุมชน	เขตเลือกตั้ง
๑	สำนักขาม	๑.ชุมชนบ้านสำนักขามมิตรสัมพันธ์	๑
		๒.ชุมชนมิตรภาพสัมพันธ์	๑
		๓.ชุมชนบ้านออกสัมพันธ์	๑
๒	ดำนนอก	๑.บ้านไร่ออกรุ่งตะวัน	๑
		๒.ชุมชนรวมใจพัฒนา	๑
		๓.ชุมชนศรีวิจิตรพัฒนา	๑
		๔.ชุมชนถนนใหม่ร่วมใจพัฒนา	๑
		๕.ชุมชนคลองลาปังร่วมใจ	๑
๓	บ้านหน้าฮั่ว	๑.ชุมชนบ้านหน้าฮั่ว	๒
		๒.ชุมชนควนกุลพัฒนา	๒
หมู่ที่	บ้าน	ชุมชน	เขตเลือกตั้ง
๔	บ้านทับโกบ	๑.ชุมชนทับโกบร่วมใจพัฒนา	๒
๕	บ้านพรเดียว	๑.ชุมชนพรเดียวสันติ	๑
๓	บ้านหน้าฮั่ว	๑.ชุมชนบ้านหน้าฮั่ว	๒
		๒.ชุมชนควนกุลพัฒนา	๒
๔	บ้านทับโกบ	๑.ชุมชนทับโกบร่วมใจพัฒนา	๒
๕	บ้านพรเดียว	๑.ชุมชนพรเดียวสันติ	๑
		๒.ชุมชนบ้านพรเดียรร่วมใจ	๑,๒
หมู่ที่	บ้าน	ชุมชน	เขตเลือกตั้ง
๖	บ้านไร่ตก	๑.ชุมชนไร่ตกแสนสุข	๒
๗	บ้านไทย-จังหว่อน	๑.ชุมชนบ้านไทย-จังหว่อน ๑	๒
		๒.ชุมชนบ้านไทย-จังหว่อน ๒	๒
		๓.ชุมชนบ้านไทย-จังหว่อน ๓	๒

๒.๓ ด้านการบริหารงานบุคคล

(๑) โครงสร้างของเทศบาลตำบลสำนักขาม

คณะผู้บริหาร ประกอบด้วย

นายกเทศมนตรี	๑	คน
รองนายกเทศมนตรี	๒	คน
เลขานุการนายกเทศมนตรี	๑	คน
ที่ปรึกษานายกเทศมนตรี	๑	คน

สภาเทศบาล ประกอบด้วย

ประธานสภาเทศบาล	๑	คน
รองประธานสภาเทศบาล	๑	คน
เลขานุการสภาเทศบาล	๑	คน
สมาชิกสภาเขต ๑	๕	คน
สมาชิกสภาเขต ๒	๖	คน

กระบวนการบริหารงานบุคคล (ตามผังแสดงสายการบังคับบัญชา)

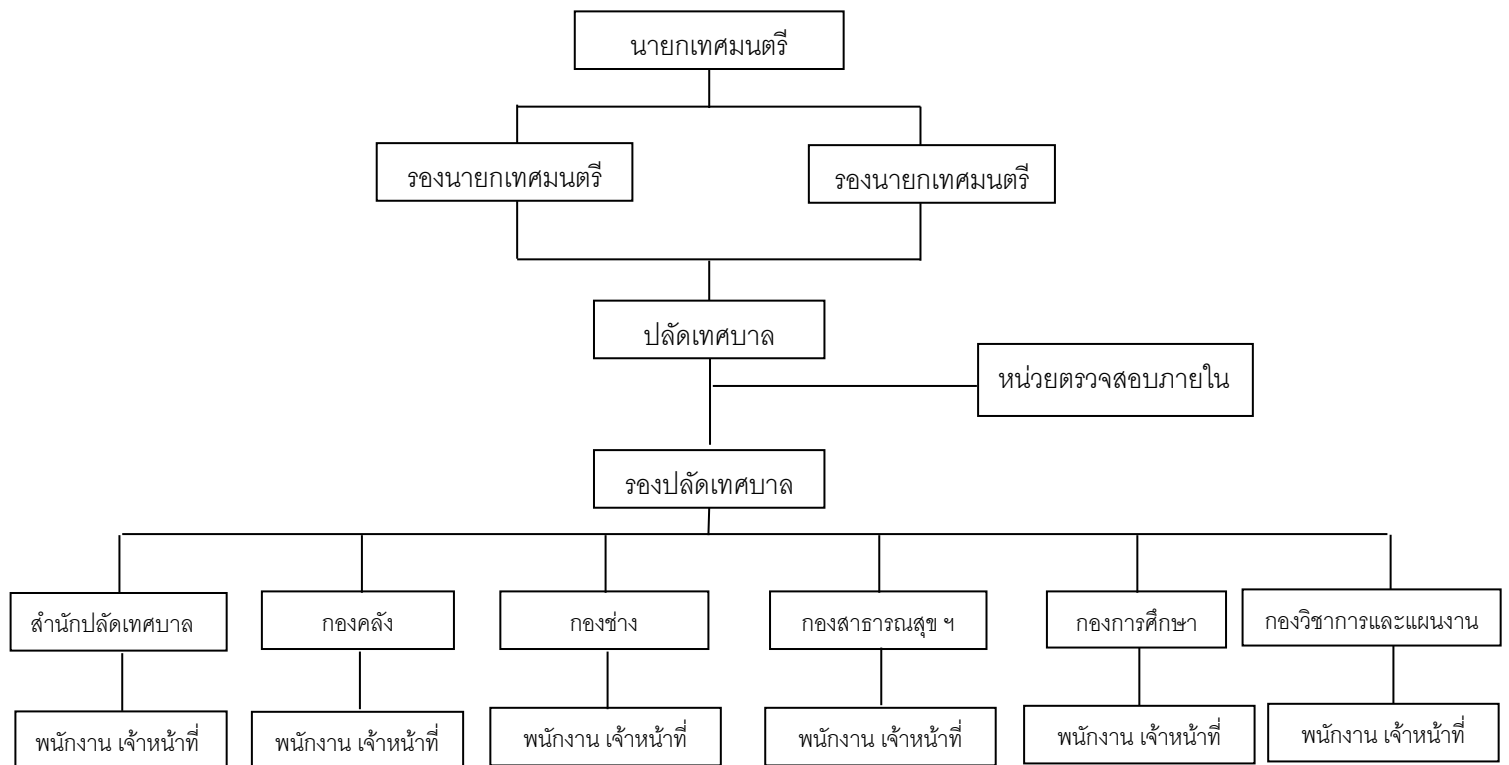

๓ พนักงานเทศบาล ลูกจ้างประจำ พนักงานจ้าง

หน่วยงาน	พนักงานเทศบาล (คน)	ลูกจ้างประจำ (คน)	พนักงานจ้าง (คน)	รวมทั้งสิ้น
ปลัดเทศบาล	๑	-	-	๑
รองปลัดเทศบาล	๒	-	-	๒
สำนักปลัดเทศบาล	๑๐	๒	๒๔	๓๖
กองคลัง	๘	๑	๙	๑๘
กองช่าง	๖	-	๙	๑๕
กองสาธารณสุขและสิ่งแวดล้อม	๔	-	๔๖	๕๐
กองการศึกษา	๓	-	๘	๑๑
กองวิชาการและแผนงาน	๓		๔	๗
รวมทั้งสิ้น	๓๗	๓	๑๐๐	๑๔๐

ที่มา : ข้อมูลจากงานการเจ้าหน้าที่ ณ เดือนกุมภาพันธ์ ๒๕๕๙

## ๒.๓ ข้อมูลด้านโครงสร้างพื้นฐาน

๑. การคมนาคมขนส่ง ได้แก่ ถนน สะพาน และไฟฟ้าแสงสว่าง ดังนี้

### หมู่ที่ ๑

ลำดับ	ชื่อถนน	ลาดยาง กว้างxยาว	คสล. กว้างxยาว	ลูกรัง กว้างxยาว	ทางระบาย น้ำ	สะพาน	ขยาย เขต ไฟฟ้า	ไฟแสง สว่าง
๑.	ถนนสายบ้านออก	-	๕.๐๐ X ๑,๐๐๐	-	ดิน	-	/	/
๒.	ถนนสายทางเข้ามัสยิด	๖.๐๐ X ๘๒๕	๔.๕๐ X ๒๙๗	-	ดิน,ค.ส.ล.	-	/	/
๓.	ถนนสายมัสยิดเชื่อมปอเนาะ	-	๓.๐๐ X ๓๐๐	-	-	-	/	/
๔.	ถนนสายทางเข้าปอเนาะ	-	๔.๐๐ X ๔๕๐	-	ดิน	-	/	/
๕.	ถนนสายคอกแพะ	-	๑๔.๐๐ X ๘.๐๐ ๘.๐๐X๑,๓๑๔	-	ดิน	-	/	-
๖.	ถนนสายทางเข้าหมู่บ้านทวี ทรัพย์	๖.๐๐ X ๔๘๐	-	-	ดิน,ค.ส.ล.	-	/	/
๗.	ถนนสายสามกงสี	-	-	๕.๐๐ X ๒,๑๐๐	ดิน	-	/	-
๘.	ถนนสายทางช้าง	๕.๐๐ X ๘๗๐	-	-	ดิน	-	/	-
๙.	ถนนสายทางเข้าแปดร้อยไร่	๘.๐๐ X ๑,๐๐๐	-	-	ดิน	-	/	/
๑๐.	ถนนสายเชื่อมโยงเศรษฐกิจ สาย ๑	๘.๐๐ X ๖,๐๓๐	-	-	ดิน	๕	/	-
๑๑.	ถนนข้างโรงงานกิจการยาง	๘.๐๐ X ๘๐๐	-	-	ดิน	๑	/	-
๑๒.	ถนนสายปอเนาะ ซอย ๑	-	๓.๐๐ X ๘๗	-	-	-	/	-
๑๓.	ถนนสายปอเนาะ ซอย ๒	-	๓.๐๐ X ๗๔	-	-	-	/	-
๑๔.	ถนนสายแยกทางเข้ามัสยิด	-	๕.๐๐ X ๓๐	-	ค.ส.ล.	-	/	-
๑๕.	ถนนสายตรงข้ามศาลา เอนกประสงค์	-	๓.๐๐ X ๔๐	-	-	-	/	-
๑๖.	ถนนซอยมัสยิด	-	๔.๕๐X๘๐๕	-		-	/	/
๑๗.	ถนนซอยบ้านนันท	-	๔.๐๐ X ๑๓๐	-		-	/	/
๑๘.	ถนนสายบ้านโต๊ะอิหม่าม	-	๓.๐๐ X ๗๐	-	ดิน	-	/	/

### หมู่ที่ ๒

ลำดับ	ชื่อถนน	ลาดยาง กว้างxยาว	คสล. กว้างxยาว	ลูกรัง กว้างxยาว	ทางระบาย น้ำ	สะพาน	ขยาย เขต ไฟฟ้า	ไฟแสง สว่าง
๑.	ถนนสายบ้านไร่ออก	๘.๐๐X๔,๐๐๐	-	-	ดิน	-	/	/
๒.	ถนนสายทางช้างอนามัย	-	๔.๐๐ X ๕๐๐	-	ดิน	-	/	/
๓.	ถนนสายทางเข้าบ้านนายชุม	๕.๐๐X๑,๘๐๐	-	-	ดิน	-	/	-
๔.	ถนนสายไร่ออก – ถนนใหม่	๕.๐๐ X ๗๙๑	-	-	ดิน	-	/	-
๕.	ถนนสายข้างศูนย์ ศสมช.	-	๔.๐๐ X ๑๕๐	๔.๐๐ X ๓๕๐	ดิน	-	/	-
๖.	ถนนสายไร่ออก – ลุงทั้น	-	-	๔.๐๐ X ๑,๔๐๐	-	-	/	-
๗.	ถนนสายซอยสมไทย	-	๔.๐๐ X ๑๐๐	๔.๐๐ X ๒๐๐	ดิน,ค.ส.ล.	-	/	/
๘.	ถนนสายซอยถนนใหม่	-	๙๐๐X๐.๑๕	๕.๐๐ X ๙๐๐	ดิน,ค.ส.ล.	-	/	/
๙.	ถนนสายซอยวิลล่า ๑	๕.๐๐ X ๔๐๐	-	-	ค.ส.ล.	-	/	/
๑๐.	ถนนสายซอยวิลล่า ๒	๕.๐๐ X ๓๙๐	-	-	ค.ส.ล.	-	/	/
๑๑.	ถนนสายซอยร่วมใจพัฒนา	-	๖.๐๐ X ๔๒๐	-	ดิน	-	/	/

	๑ (สองชัย๑)							
--	-------------	--	--	--	--	--	--	--

ลำดับ	ชื่อถนน	ลาดยาง กว้างxยาว	คสล. กว้างxยาว	ลูกรัง กว้างxยาว	ทางระบาย น้ำ	สะพาน	ขยาย เขต ไฟฟ้า	ไฟแสง สว่าง
๑๒.	ถนนสายซอยร่วมใจพัฒนา ๒ (สองชัย)	๖.๐๐ x ๓๗๙	-	-	ดิน	-	/	/
๑๓.	ถนนสายซอยร่วมใจพัฒนา ๓ (ธนาขวัญ)	-	๕.๐๐ x ๔๐๐	-	ดิน,ค.ส.ล.	-	/	/
๑๔.	ถนนสายซอยหัวสะพาน	-	๕.๐๐ x ๑๑,๑๐๐	-	ดิน,ค.ส.ล.	-	/	/
๑๕.	ถนนสายรุ่งรัตน์	-	-	๖.๐๐ x ๔๘๐ (หินคลุก)	ท่อ ค.ส.ล.	-	/	/
๑๖.	ถนนสายซอยสายทอง	-	-	๕.๐๐ x ๖๐๐	ดิน	-	/	/
๑๗.	ถนนสายทางเข้าประปา		-	๑๐.๐๐ x ๙๐๐	ดิน	-	/	/
๑๘.	ถนนสายควนนาม่วง – ริม รั้ว	-	-	๑๐.๐๐x๑,๘๐๐	ดิน	-	-	-
๑๙.	ถนนสายบ้านนายจบ – ริม รั้ว	-	-	๑๐.๐๐x๑,๐๐๐	ดิน	-	-	-
๒๐.	ถนนสายซอยโซฟา	-	๔.๐๐ x ๖๐๐	-	ดิน, ค.ส.ล.	-	/	/
๒๑.	ถนนสายซอยธนพัฒน์ ๑,๒,๓ และ๔	-	๕.๐๐ x ๘๘๘	๔.๐๐x๕๐๒	รางวี	-	/	/
๒๒.	ถนนสายซอยร้านเสริมสวย	-	๔.๐๐ x ๒๐๐	-	ดิน	-	/	/
๒๓.	ถนนสายซอยจำลอง	-	๔.๐๐ x ๔๕๐	-	ดิน,ค.ส.ล.	-	/	/
๒๔.	ถนนสายซอยรุ่งทรัพย์ ๑	๖.๐๐ x ๒๖๐	-	-	ดิน	-	/	/
๒๕.	ถนนสายซอยรุ่งทรัพย์ ๒	-	๖.๐๐x๔๖	-	ดิน	-	/	/
๒๖.	ถนนสายซอยรุ่งทรัพย์ ๓	๖.๐๐ x ๓๖๐	-	-	ดิน	-	-	-
๒๗.	ถนนซอยถนนใหม่ ซอย ๑	-	๔.๐๐x๙๔	-			/	/
๒๘.	ถนนซอยถนนใหม่ ซอย ๒	-	๔.๐๐x๑๑๐	-			/	/
๒๙.	ถนนซอยตัดรุ่งทรัพย์ ๑-๒	-	๔.๐๐x๔๔	-			/	/
๓๐.	ถนนปลายซอยรวมใจพัฒนา ๓	-	๕.๐๐x๘๘	-			/	/
๓๑.	ถนนซอยตัดซอยรุ่งรัตน์	-	๕.๐๐x๑๖๕	-			/	/
๓๒.	ถนนปลายซอยสองชัย	-	๖.๐๐x๑๖๕ ๕.๐๐x๕๐	-			/	/

หมู่ที่ ๓

ลำดับ	ชื่อถนน	ลาดยาง กว้างxยาว	คสล. กว้างxยาว	ลูกรัง กว้างxยาว	ทางระบาย น้ำ	สะพาน	ขยาย เขต ไฟฟ้า	ไฟแสง สว่าง
๑.	ถนนสายหน้าอ้ว – ควนขุน	๘.๐๐ x ๗,๑๐๐	-	-	ดิน,ค.ส.ล.	๓	/	/
๒.	ถนนสายเชื่อมโยงเศรษฐกิจ	๘.๐๐x๒,๖๖๗	-	-	ดิน	๒	/	/

	สาย ๑							
๓.	ถนนสายหลังโรงงานอันวาร์	-	-	๖.๐๐X๑,๕๐๐	ดิน	-	/	-
๔.	ถนนสายกรป.กลาง	๕.๐๐X๘๓๐	-	-	ดิน	-	/	-
๕.	ถนนสายทางเข้าบ้านนาคดล	-	๔.๐๐X๕๐๐	-	ดิน	-	/	/

ลำดับ	ชื่อถนน	ลาดยาง กว้างxยาว	คสล. กว้างxยาว	ลูกรัง กว้างxยาว	ทางระบาย น้ำ	สะพาน	ขยาย เขต ไฟฟ้า	ไฟแสง สว่าง
๖.	ถนนสายควนขุน – ทับโกล	๘.๐๐ X ๗,๒๐๐	-	-	ตาด,ดิน	๒	/	/
๗.	ถนนสายข้างศูนย์ อสม.	๖.๐๐ X๑,๘๐๐	-	-	ตาด,ดิน	-	/	/
๘.	ถนนสายเข้าบ้านจำเอนก	-	-	๕.๐๐ X ๗๐๐	ดิน	-	/	-
๙.	ถนนสายบ้านหน้าฮั่ว บริเวณหน้าโรงเรียน บ้านหน้าฮั่ว	-	๗.๐๐X๒๖๓	-		-	/	/
๑๐.	ถนนสายบ้านน้ำโรจน์		๕.๐๐X๑๕๐		คสล.		/	/

#### หมู่ที่ ๔

ลำดับ	ชื่อถนน	ลาดยาง กว้างxยาว	คสล. กว้างxยาว	ลูกรัง กว้างxยาว	ทางระบาย น้ำ	สะพาน	ขยาย เขต ไฟฟ้า	ไฟแสง สว่าง
๑.	ถนนสายหน้าโรงเรียน ทับโกล – ชนถนน อบจ.	๘.๐๐X๓,๘๐๐	-	-	ดิน	๒	/	/
๒.	ถนนสายเชื่อมโยงเศรษฐกิจ สาย ๔	๘.๐๐X๔,๕๓๐	-	-	ดิน	๒	/	/
๓.	ถนนสายเข้าบ้านนายอรุณ	-	-	๔.๐๐ X๒,๕๐๐ (หินคลุก)	ดิน	-	/	-
๔.	ถนนสายข้างหอนาฬิกา	๖.๐๐X๓๐๐	-	๖.๐๐X ๑,๐๐๐	ดิน	-	/	/
๕.	ถนนสายสวนมังกร	-	-	๘.๐๐ X๕,๐๐๐	ดิน	-	/	-
๖.	ถนนสายภายในหมู่บ้าน	-	-	๔.๐๐ X๒,๖๐๐	ดิน	-	/	-
๗.	ถนนสายบ้านทับโกลเชื่อม ถนนริมรั้วชายแดน			๘.๐๐X๘๕๐			/	/
๘.	บริเวณข้างหอนาฬิกา	๐.๕๐X๒๑๔	-	-	คสล.	-	/	/

#### หมู่ที่ ๕

ลำดับ	ชื่อถนน	ลาดยาง กว้างxยาว	คสล. กว้างxยาว	ลูกรัง กว้างxยาว	ทางระบาย น้ำ	สะพาน	ขยาย เขต ไฟฟ้า	ไฟแสง สว่าง
๑.	ถนนสายทางเข้าพรุเตียว	๕.๐๐ X๘๐๐	๕.๐๐ X๗๙๐	-	ดิน,ค.ส.ล.	๒	/	/
๒.	ถนนสายเชื่อมโยงเศรษฐกิจ สาย ๓	๘.๐๐ X๔,๕๘๐	-	-	ดิน	๑	/	/
๓.	ถนนสายเข้าบ้านแม่	-	๔.๐๐ X๑๑๕	๔.๐๐ X ๒๘๕	-	-	/	-

๔.	ถนนสายเข้าบ้านนายกำพล		๔.๐๐ X๒๒๐	-	ดิน	-	/	/
๕.	ถนนสายกาญจนวนิช-กุโบร์	-	๔.๐๐ X๓๐๐	-	-	-	/	-
๖.	ถนนสายบ้านนายเล้าะ	-	-	๘.๐๐ X๕,๐๐๐	ดิน	-	/	-
๗.	ถนนสายกาญจนวนิช - ทางเข้าโรงเรียนสอนศาสนา	-	๔.๐๐ X๓๕๐	-	-	-	/	/
๘.	ถนนสายสามแยกควนกู - ริมรั้ว	-	-	๔.๐๐ X๒,๒๐๐	ดิน	-	/	-

ลำดับ	ชื่อถนน	ลาดยาง กว้างxยาว	คสล. กว้างxยาว	ลูกรัง กว้างxยาว	ทางระบาย น้ำ	สะพาน	ขยาย เขต ไฟฟ้า	ไฟแสง สว่าง
๙.	ถนนสายพรุเตียว - ควนกู	๘.๐๐X๓,๘๘๔	-	-	ดิน	๒	/	/
๑๐.	ถนนสายสามกงสี่		๔.๐๐X๓๐๐				/	/
๑๑.	ถนนสายพรุเตียว บริเวณ ตลาด		๖.๐๐X๑๒			๑	/	/

#### หมู่ที่ ๖

ลำดับ	ชื่อถนน	ลาดยาง กว้างxยาว	คสล. กว้างxยาว	ลูกรัง กว้างxยาว	ทางระบาย น้ำ	สะพาน	ขยาย เขต ไฟฟ้า	ไฟแสง สว่าง
๑.	ถนนสายไร้ตก - ริมรั้ว	๘.๐๐X๖,๓๕๐	-	-	ดิน,ค.ส.ถ.	๑	/	/
๒.	ถนนสายประชาอุทิศ ๑	๕.๐๐X ๒,๕๐๐	-	-	ดิน	-	/	-
๓.	ถนนสายศาลาตำรวจ-ริมรั้ว	๔.๐๐X๙๐๐	-	-	ดิน	-	/	/
๔.	ถนนสายไร้ตก - พรุเตียว	๖.๐๐X๓,๐๘๐	-	-	ดิน	-	/	/
๕.	ถนนสายศาลาตำรวจ -พรุ พานช้าง	-	๕.๐๐X๖๒๕	-	ดิน	-	/	/
๖.	ถนนสายสามแยกนางสุพิน - บ้านนายปรีชา ธรรมวาโร	-	-	๔.๐๐X๒,๐๐๐	ดิน	-	/	-
๗.	ถนนสายพรุพานช้าง	-	๕.๐๐X๒๕๐	-		-	/	/

#### หมู่ที่ ๗

ลำดับ	ชื่อถนน	ลาดยาง กว้างxยาว	คสล. กว้างxยาว	ลูกรัง กว้างxยาว	ทางระบาย น้ำ	สะพาน	ขยาย เขต ไฟฟ้า	ไฟแสง สว่าง
๑.	ถนนสายซอยไทย - จัง โหล่น ๑,๓,๕,๗,๙,๑๑,๑๓ และ ซอยตัดเชื่อม	๘.๐๐X๑,๖๐๐	๘.๐๐X๕๐๐	-	คสล.	-	/	/
๒.	ถนนสายซอยไทย - จัง โหล่น ๒,๔,๖,๘,๑๐,๑๒,๑๔,๑๖,๑ ๘,๒๒,๒๔, ๒๖,๒๘.๓๐,๓๒ และ ซอยตัดเชื่อม	๘.๐๐X๑,๘๒๐	๘.๐๐X๓,๑๕๐	-	คสล.	-	/	/

๓.	ถนนสายเลียบชายแดน – หัวควน	๖.๐๐x๙,๖๐๐	-	-	ดิน	๓	/	/
๔.	ถนนสายเลียบชายแดน – ปาดังฯ	๖ . ๐ ๐ X ๑๗,๐๐๐	-	-	ดิน	๓	/	/
๕.	ถนนสายกาญจนวนิช – ชายแดนมาเลเซีย	๒ ๒ . ๐ ๐ x ๙,๓๐๐	-	-	ดิน,ค.ส.ล.	๓	/	/
๖.	ถนนสายเข้าบ้านนายพยงค์ พรหมฤทธิ์	-	๕.๐๐ X๑๑๐	-	ดิน	-	/	/
๗.	ถนนสายข้างศาลเจ้า	-	๕.๐๐X๑๑๐	-	คสล.	-	/	/
๘.	ถนนสายซอยบุนา-หน้า มัสยิด	๖.๐๐ x ๒๒๐	-	-	ค.ส.ล.	-	/	/

หมู่ที่ ๗ (ต่อ)

ลำดับ	ชื่อถนน	ลาดยาง กว้างxยาว	คสล. กว้างxยาว	ลูกรัง กว้างxยาว	ทางระบาย น้ำ	สะพาน	ขยาย เขต ไฟฟ้า	ไฟแสงสว่าง
๙.	ถนนสายบุนา – ๙๐ ไร่	๖.๐๐ x๕๘๐	-	-	ดิน,ค.ส.ล.	-	/	/
๑๐.	ถนนสายชุมชนมัสยิด	๖.๐๐ x๗๙๑	-	-	ค.ส.ล.	-	/	/
๑๑.	ถนนสายซอยรัตนกร ๑,๒	๑๐.๐๐ X ๖๕๐	-	-	คสล.	-	/	/
๑๒.	ถนนสายซอยบังอี	-	๔.๐๐X๑๘๐	-	ดิน	-	/	/
๑๓.	ถนนสายซอยกาญจนรุจิ	๑๒.๐๐X๑,๖๕๐	-	-	คสล.	-	/	/
๑๔.	ถนนสายบุนา ซอย ๑	-	๕.๐๐ X๔๑	-	ค.ส.ล.	-	/	/
๑๕.	ถนนสายบุนา ซอย ๒	-	๔.๕๐ X๕๐	-	ดิน	-	/	/
๑๖.	ถนนสายบุนา ซอย ๓	-	๔.๕๐ X๖๕	-	ดิน	-	/	/
๑๗.	ถนนสายบุนา ซอย ๔	-	๔.๐๐ X๕๓	-	รางวี	-	/	/
๑๘.	ถนนสายซอยณัฐพงศ์ ๑	-	๔.๐๐X ๙๐	-	ค.ส.ล.	-	/	/
๑๙.	ถนนสายซอยณัฐพงศ์ ๒	-	๔.๐๐X๑๑๐	-	ดิน	-	/	-
๒๐.	ถนนสายซอยหลังบุเต๊ะ	-	๔.๐๐X๑๖๐	-	ดิน,ค.ส.ล.	-	/	/
๒๑.	ถนนสายซอยรอมเหมมัน	-	๔.๐๐X๕๗๐	-	ดิน	-	/	/
๒๒.	ถนนสายซอยไทย-จิ่งโหลน ๑๔ – ริมรั้วชายแดน	-	๕.๐๐X๗๓๕	-	ดิน	-	/	/
๒๓.	ถนนซอยเมอร์ลิน ๒		๕.๐๐X๓๐				/	/
๒๔.	สะพานสายกานู		๖.๐๐X๑๒			/	/	/
๒๕.	ถนนปลายซอยไทย-จิ่งโหลน ๑๔		๕.๕๐X๕๒		ค.ส.ล.		/	/
๒๖.	ถนนซอยบ้านกียา	-	๕.๐๐X๒๕๐	-		-	/	/
๒๗.	ถนนซอยไทย-จิ่งโหลน๑	-	๖.๐๐X๕๗	-		-	/	/

ที่มา : ข้อมูลจากกองช่าง ณ เดือนมีนาคม ๒๕๖๑