

เขตการปกครอง เทศบาลตำบลบ่อพลับ มีพื้นที่ครอบคลุม ๘ หมู่บ้าน ดังนี้

- หมู่ที่ ๑ บ้านไผ่เกาะ
- หมู่ที่ ๒ บ้านหนองจอก
- หมู่ที่ ๓ บ้านท่าทราย
- หมู่ที่ ๕ บ้านสามแยกวัดกลาง
- หมู่ที่ ๖ บ้านสระหลวง
- หมู่ที่ ๗ บ้านวัดกลาง
- หมู่ที่ ๘ บ้านอ้อยอืด้อย
- หมู่ที่ ๙ บ้านในค่าย

ประชากร เทศบาลตำบลบ่อพลับ มีประชากรทั้งหมด ๙,๐๑๓ คน แยกเป็น

เพศชาย ๔,๒๔๗ คน เพศหญิง ๔,๗๖๖ คน ความหนาแน่นของประชากรเฉลี่ย ๑,๘๓๙ คน/ตาราง
กิโลเมตร จำนวนครัวเรือนทั้งหมด ๔,๓๓๕ ครัวเรือน จำแนกได้ดังนี้

หมู่ที่ ๑	บ้านไผ่เกาะ	มี ๑๓๕ ครัวเรือนจำนวน ๓๙๘ คน	แบ่งเป็น ชาย ๑๘๐ คน หญิง ๒๑๘ คน
หมู่ที่ ๒	บ้านหนองจอก	มี ๓๒๔ ครัวเรือนจำนวน ๑,๐๐๔ คน	แบ่งเป็น ชาย ๔๗๗ คน หญิง ๕๒๗ คน
หมู่ที่ ๓	บ้านท่าทราย	มี ๓๙๓ ครัวเรือนจำนวน ๘๘๗ คน	แบ่งเป็น ชาย ๔๐๒ คน หญิง ๔๘๕ คน
หมู่ที่ ๕	บ้านสามแยกวัดกลาง	มี ๑๕๕ ครัวเรือนจำนวน ๓๒๕ คน	แบ่งเป็น ชาย ๑๖๐ คน หญิง ๑๖๕ คน
หมู่ที่ ๖	บ้านสระหลวง	มี ๕๑๗ ครัวเรือนจำนวน ๑,๔๗๖ คน	แบ่งเป็น ชาย ๖๙๘ คน หญิง ๗๗๘ คน
หมู่ที่ ๗	บ้านวัดกลาง	มี ๕๒๗ ครัวเรือนจำนวน ๑,๓๓๓ คน	แบ่งเป็น ชาย ๖๔๙ คน หญิง ๖๘๔ คน
หมู่ที่ ๘	บ้านอ้อยอืด้อย	มี ๑,๕๔๘ ครัวเรือนจำนวน ๒,๑๙๕ คน	แบ่งเป็น ชาย ๑,๐๑๖ คน หญิง ๑,๑๗๙ คน
หมู่ที่ ๙	บ้านในค่าย	มี ๗๓๖ ครัวเรือนจำนวน ๑,๓๙๕ คน	แบ่งเป็น ชาย ๖๖๕ คน หญิง ๗๓๐ คน

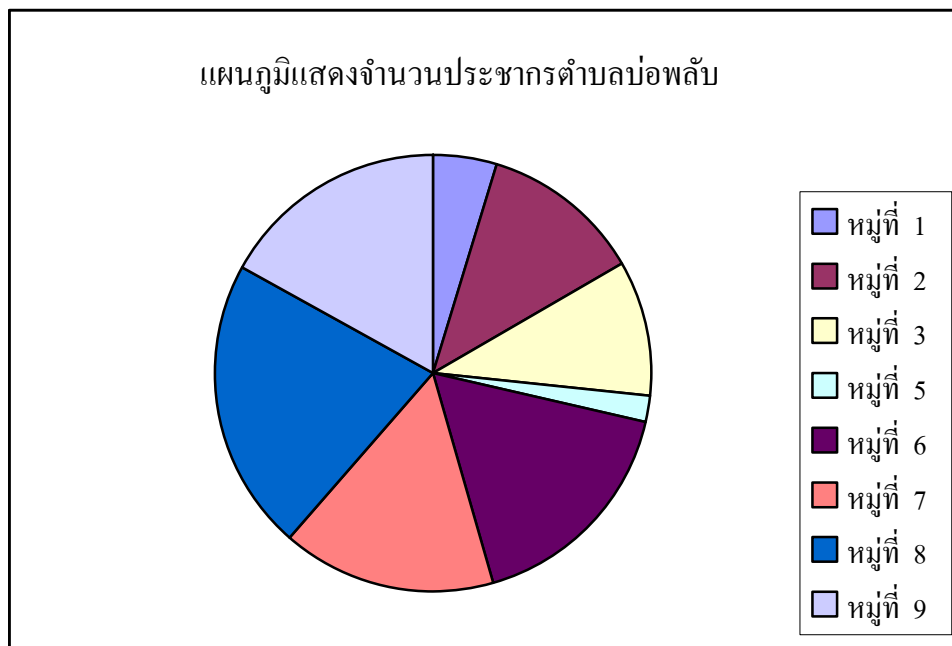

(ข้อมูล ณ เดือนเมษายน ๒๕๕๗)

ลักษณะภูมิประเทศ เทศบาลตำบลบ่อพลับ มีลักษณะเป็นที่ราบลุ่มทั่วทั้งบริเวณ มีคลองธรรมชาติไหลผ่าน มีลำรางธรรมชาติ และคลองชลประทาน พื้นที่ทั้งหมดเป็นที่ราบลุ่มเหมาะแก่การเพาะปลูก ทำพืชไร่ และการเลี้ยงสัตว์

ลักษณะทางภูมิอากาศ ภูมิอากาศของเทศบาลตำบลบ่อพลับ มีลักษณะคล้ายคลึงกับจังหวัดอื่น ๆ ในภาคกลาง คือ

- ฤดูร้อน เริ่มตั้งแต่ เดือนมีนาคม - เมษายน
- ฤดูฝน เริ่มตั้งแต่ เดือนพฤษภาคม - กันยายน
- ฤดูหนาว เริ่มตั้งแต่ เดือนพฤศจิกายน - กุมภาพันธ์
- อุณหภูมิต่ำสุดเฉลี่ย ๒๕ องศาเซลเซียส ในช่วงเดือนมกราคม

๒. สภาพทางเศรษฐกิจ

อาชีพของประชากรตำบลบ่อพลับ

ประชากรส่วนใหญ่ประกอบอาชีพทางด้านเกษตรกรรม รายได้ และผลผลิตส่วนใหญ่ของชุมชนขึ้นอยู่กับจำนวนผลผลิตทางด้านเกษตรกรรม การประกอบอาชีพของประชาชนประกอบด้วย

- อาชีพรับจ้าง จำนวน ๑,๙๕๖ คราวเรือน คิดเป็น ๔๕%
- อาชีพเกษตรกรรม/เลี้ยงสัตว์ จำนวน ๖๓๐ คราวเรือน คิดเป็น ๑๕%
- อาชีพค้าขาย จำนวน ๕๖๓ คราวเรือน คิดเป็น ๑๓%
- อาชีพรับราชการ/รัฐวิสาหกิจ จำนวน ๕๕๗ คราวเรือน คิดเป็น ๑๓%
- อื่น ๆ จำนวน ๕๘๐ คราวเรือน คิดเป็น ๑๔%

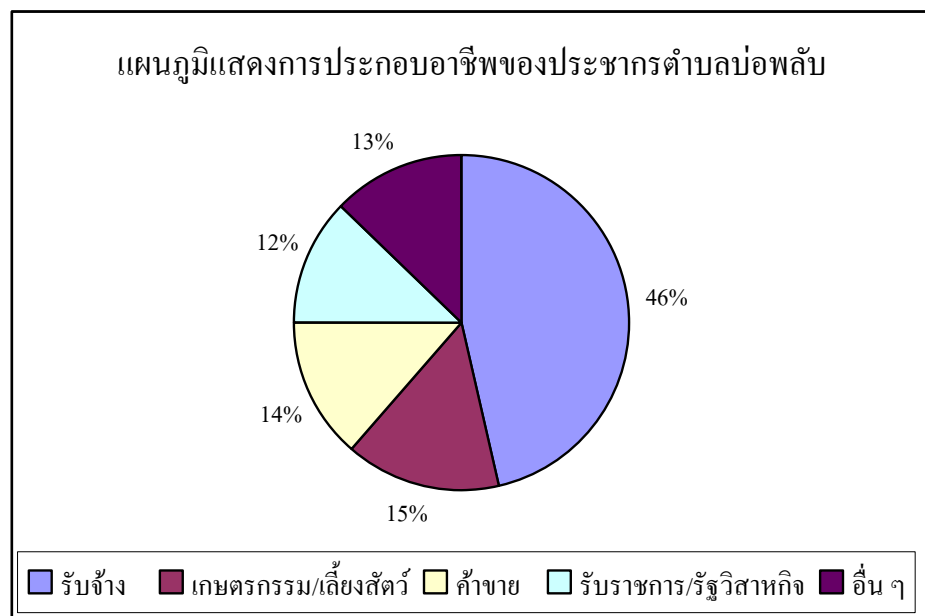

หน่วยธุรกิจในพื้นที่เทศบาล

๑. ปิมน้ำมันและก๊าซ ๔ แห่ง
๒. โรงงานอุตสาหกรรม ๔ แห่ง

๓. สภาพทางสังคม

การศึกษา เทศบาลตำบลบ่อพลับ มีสถาบันการศึกษา ระดับประถมศึกษา จำนวน ๒ แห่ง และศูนย์พัฒนาเด็กเล็ก จำนวน ๑ แห่ง ประกอบด้วย

๑. โรงเรียนหลวงพ่อแห้ววัดตาก้องอนุสรณ์ ตั้งอยู่หมู่ที่ ๖ มีบุคลากรทางการศึกษา ดังนี้
 - ผู้บริหาร จำนวน ๑ คน วุฒิการศึกษาปริญญาตรี
 - ครู จำนวนทั้งสิ้น ๑๕ คน วุฒิการศึกษาปริญญาตรี จำนวน ๑๑ คน ปริญญาโท จำนวน ๓ คน และ ม.๓ จำนวน ๑ คน
 - นักเรียน จำนวนทั้งสิ้น ๒๙๗ คน
๒. โรงเรียนบ้านบ่อพลับ ตั้งอยู่หมู่ที่ ๗ มีบุคลากรทางการศึกษา ดังนี้
 - ผู้บริหาร จำนวน ๑ คน
 - ครู จำนวนทั้งสิ้น ๕ คน วุฒิการศึกษาปริญญาตรี จำนวน ๕ คน
 - นักเรียน จำนวนทั้งสิ้น ๗๐ คน
๓. ศูนย์พัฒนาเด็กเล็กเทศบาลตำบลบ่อพลับ ตั้งอยู่หมู่ที่ ๘ มีบุคลากรทางการศึกษา ดังนี้
 - ครูผู้ดูแลเด็ก จำนวนทั้งสิ้น ๓ คน
 - ผู้ช่วยครูผู้ดูแลเด็ก จำนวนทั้งสิ้น ๔ คน
 - เด็กเล็ก จำนวนทั้งสิ้น ๑๑๕ คน

อัตราการเรียนของเด็กนักเรียนที่อยู่ในเกณฑ์บังคับ ร้อยละ ๑๐๐ และผลการจัดการเรียนการสอนนักเรียนทุกคนในระดับก่อนประถมศึกษา สามารถผ่านการเตรียมความพร้อม มีพัฒนาการเรียนรู้ทั้งในด้านร่างกาย อารมณ์ สังคม สติปัญญา และระดับประถมศึกษา ผลการประเมินปลายปีได้เลื่อนชั้น ร้อยละ ๑๐๐

นอกจากนี้ เทศบาลตำบลบ่อพลับ มีศูนย์การเรียนรู้ ๒ แห่ง ดังนี้

๑. ศูนย์ฝึกนิสิตจุฬาฯ ตั้งอยู่หมู่ที่ ๑
๒. ศูนย์การเรียนรู้ชุมชนตำบลบ่อพลับ ตั้งอยู่หมู่ที่ ๖

ศาสนา เทศบาลตำบลบ่อพลับ มีผู้นับถือศาสนาพุทธ ร้อยละ ๑๐๐ ของจำนวนประชากรทั้งหมด ในเขตเทศบาลตำบลบ่อพลับ มีสถาบัน และองค์กรทางศาสนา ดังนี้

๑. สำนักสงฆ์โพธิ์เศรษฐี ตั้งอยู่หมู่ที่ ๖
๒. ศาลเทพเจ้ากวนอู ตั้งอยู่หมู่ที่ ๒
๓. ศาลเจ้าวัดกลาง ตั้งอยู่หมู่ที่ ๗
๔. ศาลเจ้าพ่อปู่เอี่ยม ตั้งอยู่หมู่ที่ ๘

สาธารณสุข เทศบาลตำบลบ่อพลับ มี รพ.สต.ในพื้นที่ ๒ แห่ง ดังนี้

๑. รพ.สต.บ่อพลับ ตั้งอยู่หมู่ที่ ๗
๒. รพ.สต.บ้านอ้อยอี่เตี้ย ตั้งอยู่หมู่ที่ ๘

มีบุคลากรทางการแพทย์ที่ปฏิบัติหน้าที่ประจำสถานพยาบาล ประกอบด้วย

- | | | | |
|------------------|-------------|------------------------|------------|
| - แพทย์ | จำนวน - คน | - พยาบาล | จำนวน - คน |
| - ทันตแพทย์ | จำนวน - คน | - เภสัชกร | จำนวน - คน |
| - พนักงาน รพ.สต. | จำนวน ๑๐ คน | - เจ้าพนักงานสุขาภิบาล | จำนวน - คน |

อัตรการมี และใช้ส้วมราดน้ำ ของประชากรตำบลบ่อพลับ ร้อยละ ๑๐๐

กีฬา และนันทนาการ

๑. สนามกีฬาเอนกประสงค์ จำนวน ๑ แห่ง ตั้งอยู่หมู่ที่ ๖
๒. สนามเด็กเล่น จำนวน ๒ แห่ง ตั้งอยู่หมู่ที่ ๖, หมู่ที่ ๘
๓. สนามมวย จำนวน ๑ แห่ง ตั้งอยู่หมู่ที่ ๘
๔. อื่น ๆ (ระบู่) ลานแอโรบิก จำนวน ๑ แห่ง ตั้งอยู่หมู่ที่ ๑

ความปลอดภัยในชีวิตและทรัพย์สิน เทศบาลตำบลบ่อพลับ มีการเตรียมความพร้อมเกี่ยวกับปัญหาในด้านความปลอดภัยในชีวิตและทรัพย์สินของประชาชน ดังนี้

๑. ที่พักสายตรวจตำบลบ่อพลับ ตั้งอยู่หมู่ที่ ๖
๒. อาสาสมัครป้องกันภัยฝ่ายพลเรือนประจำตำบลบ่อพลับ

๔. การบริการพื้นฐาน

โครงสร้างพื้นฐาน เทศบาลตำบลบ่อพลับ มีหน้าที่ให้บริการสาธารณะที่มีความจำเป็นต่อการดำเนินชีวิตของประชากรในชุมชน และให้บริการในด้านความปลอดภัยในชีวิตและทรัพย์สินของชุมชน โดยอาศัยโครงสร้างพื้นฐานที่มีอยู่แล้ว ดังนี้

- *การคมนาคม* เทศบาลตำบลบ่อพลับ มีถนนสายหลัก ซึ่งอยู่ในความรับผิดชอบของกรมทางหลวง คือ ถนนนครปฐม – ดอนตูม (ทางหลวงจังหวัดหมายเลข ๓๐๓๖)

มีถนนซึ่งอยู่ในความรับผิดชอบของเทศบาลตำบลบ่อพลับ จำนวนทั้งสิ้น ๕๖ สาย
สามารถจำแนกได้ดังนี้

ลำดับ ที่	ชื่อถนน	เขตทาง		ผิวจราจร		ประเภทถนน	ปีที่ สร้าง	สร้างโดย	สภาพ ถนน
		กว้าง (ม.)	ยาว (กม.)	กว้าง (ม.)	ยาว (กม.)				
๑	ถนนทหารบก	๑๒.๐๐	๐.๔๕ ๐	๘.๐๐	๐.๔๕ ๐	แอสฟัลท์	๒๕๑๗	กรมทางหลวง	ดี
๒	ถนนเลียบบทางรถไฟ	๔.๐๐	๐.๔๐ ๐	๔.๐๐	๐.๔๐ ๐	แอสฟัลท์	๒๕๔๖	เทศบาลตำบล	ดี
๓	ถนนเข้าซอยข้างศูนย์ฝึกนิสิต	๔.๐๐	๐.๒๐ ๐	๔.๐๐	๐.๒๐ ๐	แอสฟัลท์	๒๕๔๔	เทศบาลตำบล	ดี
๔	ถนนภายในหมู่บ้านจตุรรัตน์	๔.๐๐	๐.๔๖ ๔	๔.๐๐	๐.๔๖ ๔	แอสฟัลท์	๒๕๔๒	รพช.	ดี
๕	ถนนถวิลพัฒนา	๖.๐๐	๓.๕๐ ๐	๕.๐๐	๓.๕๐ ๐	แอสฟัลท์	๒๕๓๕	โยธาธิการ	ดี
๖	ถนนซอยข้างศาลเจ้ากวนอู	๕.๐๐	๐.๒๕ ๐	๔.๐๐	๐.๒๕ ๐	แอสฟัลท์	๒๕๔๗	เทศบาลตำบล	ดี
๗	ถนนสายบ่อพลับ ๒ ซอย ๑	๔.๐๐	๐.๒๐ ๐	๔.๐๐	๐.๒๐ ๐	แอสฟัลท์	๒๕๔๔	เทศบาลตำบล	ดี
๘	ถนนสายบ่อพลับ ๒ ซอย ๒	๔.๐๐	๐.๒๒ ๐	๔.๐๐	๐.๒๒ ๐	แอสฟัลท์	๒๕๔๔	เทศบาลตำบล	ดี
๙	ถนนสายบ่อพลับ ๒ ซอย ๓	๔.๐๐	๐.๒๐ ๐	๔.๐๐	๐.๒๐ ๐	แอสฟัลท์	๒๕๔๕	เทศบาลตำบล	ดี
๑๐	ถนนสายบ่อพลับ ๒ ซอย ๔	๔.๐๐	๐.๑๖ ๐	๔.๐๐	๐.๑๖ ๐	แอสฟัลท์	๒๕๔๓	เทศบาลตำบล	ดี
๑๑	ถนนสายบ่อพลับ ๒ ซอย ๖	๕.๐๐	๐.๕๐ ๐	๔.๐๐	๐.๕๐ ๐	แอสฟัลท์	๒๕๔๖	อบจ.	ชำรุด
๑๒	ถนนซอยข้างกลุ่มแม่บ้านเกษตร	๔.๐๐	๐.๒๐ ๐	๔.๐๐	๐.๒๐ ๐	แอสฟัลท์	๒๕๔๕	อบจ.	ดี
๑๓	ถนนเลียบบทางรถไฟ	๕.๐๐	๐.๕๐ ๐	๔.๐๐	๐.๕๐ ๐	แอสฟัลท์	-	รพท.	ดี
๑๔	ถนนภายในหมู่บ้านชุมทรัพย์บ่อพลับ	๔.๐๐	๐.๕๐ ๐	๔.๐๐	๐.๕๐ ๐	แอสฟัลท์	๒๕๔๕	รพช.	ดี
๑๕	ถนนซอยเข้าบ้านหมอนงค์	๔.๐๐	๐.๒๕ ๐	๔.๐๐	๐.๒๕ ๐	แอสฟัลท์	-	-	ดี
๑๖	ถนนถวิลอนุสรณ์	๖.๐๐	๐.๕๐ ๐	๕.๐๐	๐.๕๐ ๐	คอนกรีต	๒๕๓๐	โยธาธิการ	ดี
๑๗	ถนนซอยข้างปั๊มน้ำมันเชลล์	๔.๐๐	๐.๒๐ ๐	๔.๐๐	๐.๒๐ ๐	แอสฟัลท์	๒๕๔๕	เทศบาลตำบล	ดี
๑๘	ถนนถวิลพัฒนา	๖.๐๐	๓.๐๐ ๐	๕.๐๐	๓.๐๐ ๐	แอสฟัลท์	๒๕๔๐	โยธาธิการ	ดี

๑๙	ถนนเศรษฐวิถิ (นครปฐม – ดอนตูม)	๔๐.๐๐	๔.๐๐	๘.๐๐	๔.๐๐	แอสฟัลท์	๒๕๒๗	กรมทางหลวง	ดี
๒๐	ถนนเลียบบันคลองเจดีย์บูชา	๖.๐๐	๐.๘๐ ๐	๕.๐๐	๐.๘๐ ๐	แอสฟัลท์ ,คอนกรีต	๒๕๔๑	โยธาธิการ	ชำรุด
๒๑	ถนนซอยบ้านอาจารย์ผ่องศรี	๔.๐๐	๐.๖๐ ๐	๓.๕๐	๐.๖๐ ๐	แอสฟัลท์	๒๕๔๕	เทศบาลตำบล	ดี
๒๒	ถนนซอยบ้านนายอุดม	๕.๐๐	๐.๓๒ ๕	๔.๕๐	๐.๓๒ ๕	คอนกรีต	๒๕๔๖	เทศบาลตำบล	ดี
๒๓	ถนนหน้าที่ทำการ อบต.บ่อพลับ	๕.๐๐	๐.๓๐ ๐	๕.๐๐	๐.๓๐ ๐	คอนกรีต	๒๕๔๐	เทศบาลตำบล	ดี
๒๔	ถนนซอยข้างหมู่บ้านเรือนแก้ว	๕.๐๐	๐.๒๐ ๐	๕.๐๐	๐.๒๐ ๐	คอนกรีต	๒๕๔๖	อบจ.	ดี
๒๕	ถนนซอยแซมซอย	๖.๐๐	๐.๕๒ ๐	๕.๐๐	๐.๕๒ ๐	คอนกรีต	๒๕๓๗	โยธาธิการ	ดี
๒๖	ถนนซอยหลังบริษัท สหวรกิจ	๔.๐๐	๐.๓๓ ๐	๔.๐๐	๐.๓๓ ๐	คอนกรีต	๒๕๓๘	เทศบาลตำบล	ดี
๒๗	ถนนจากสำนักสงฆ์โพธิ์เศรษฐี-แยกนาราว	๖.๐๐	๐.๖๐ ๐	๕.๐๐	๐.๖๐ ๐	แอสฟัลท์	๒๕๔๕	เทศบาลตำบล	ดี

ลำดับ ที่	ชื่อถนน	เขตทาง		ผิวจราจร		ประเภทถนน	ปีที่ สร้าง	สร้างโดย	สภาพ ถนน
		กว้าง (ม.)	ยาว (กม.)	กว้าง (ม.)	ยาว (กม.)				
๒๘	ถนนข้างโรงงานสหวรกิจ	๓.๐๐	๐.๒๐ ๐	๓.๐๐	๐.๒๐ ๐	คอนกรีต	๒๕๔๗	เทศบาลตำบล	ดี
๒๙	ถนนซอยราชพฤกษ์	๔.๐๐	๐.๒๐ ๐	๔.๐๐	๐.๒๐ ๐	แอสฟัลท์	๒๕๔๓	เทศบาลตำบล	ดี
๓๐	ถนนซอยครู ฟ้า รวง	๔.๐๐	๐.๒๐ ๐	๔.๐๐	๐.๒๐ ๐	คอนกรีต	๒๕๔๘	เทศบาลตำบล	ดี
๓๑	ถนนซอยโกดังดัชมิลล์	๔.๐๐	๐.๑๘ ๕	๔.๐๐	๐.๑๘ ๕	ลูกรัง	-	-	ดี
๓๒	ถนนซอยบ้านนายเล็ก นวลปลั่ง	๔.๐๐	๐.๑๕ ๕	๔.๐๐	๐.๑๕ ๕	ลูกรัง	๒๕๔๖	เทศบาลตำบล	ดี
๓๓	ถนนถวิลราษฎร์บูรณะ	๘.๐๐	๑.๘๐ ๐	๕.๐๐	๑.๘๐ ๐	คอนกรีต	๒๕๓๒	โยธาธิการ	ชำรุด
๓๔	ถนนซอยศิริวัฒน์	๔.๐๐	๐.๒๕ ๐	๔.๐๐	๐.๒๕ ๐	คอนกรีต	๒๕๔๑	เทศบาลตำบล	ดี
๓๕	ถนนไผ่ลั่นช้าง	๖.๐๐	๐.๕๐ ๐	๕.๐๐	๐.๕๐ ๐	คอนกรีต	๒๕๓๕	โยธาธิการ	ดี
๓๖	ถนนซอยห่อทอง	๕.๐๐	๐.๕๐ ๐	๔.๐๐	๐.๕๐ ๐	แอสฟัลท์, ลูกรัง	๒๕๔๕	เทศบาลตำบล	ดี
๓๗	ถนนภายในหมู่บ้านอยู่เจริญ	๔.๐๐- ๕.๐๐	๐.๕๐ ๐	๔.๐๐- ๘.๐๐	๐.๘๐ ๐	คอนกรีต	-	หมู่บ้าน	ดี

๓๘	ถนนซอย ส.ขอนแก่น	๓.๐๐	๐.๒๐ ๐	๓.๐๐	๐.๒๐ ๐	ลูกรัง	-	-	ดี
๓๙	ถนนซอยหงษ์ทอง	๔.๐๐	๐.๔๐ ๐	๔.๐๐	๐.๔๐ ๐	ลูกรัง	-	-	ดี
๔๐	ถนนหมู่บ้านกัลยาพิเชษฐ์	๘.๐๐	๐.๔๐ ๐	๘.๐๐	๐.๔๐ ๐	คอนกรีต	๒๕๓๗	หมู่บ้าน	ดี
๔๑	ถนนซอยสวัสดิ์ ๒ แยก ๑	๔.๐๐	๐.๐๘ ๑	๔.๐๐	๐.๐๘ ๑	แอสฟัลท์	๒๕๔๖	เทศบาลตำบล	ดี
๔๒	ถนนซอยสวัสดิ์ ๒ แยก ๒	๔.๐๐	๐.๑๔ ๐	๔.๐๐	๐.๑๔ ๐	คอนกรีต	๒๕๔๔	เทศบาลตำบล	ดี
๔๓	ถนนซอยสวัสดิ์ ๓	๕.๐๐	๐.๑๕ ๐	๕.๐๐	๐.๑๕ ๐	แอสฟัลท์	๒๕๔๕	เทศบาลตำบล	ดี
๔๔	ถนนหมู่ ๙ ซอย ๑	๕.๐๐	๐.๔๕ ๐	๕.๐๐	๐.๔๕	คอนกรีต	๒๕๔๒	เทศบาลตำบล	ดี
๔๕	ถนนหมู่ ๙ ซอย ๒	๔.๐๐- ๕.๐๐	๐.๔๒ ๐	๔.๐๐	๐.๔๒ ๐	คอนกรีต	๒๕๔๖	เทศบาลตำบล	ดี
๔๖	ถนนซอยห่อทอง ๑	๕.๐๐	๐.๔๕ ๐	๕.๐๐	๐.๔๕ ๐	คอนกรีต	๒๕๔๒	เทศบาลตำบล	ดี
๔๗	ซอยแฉ่มซอย	๔.๐๐	๐.๒๖ ๐	๔.๐๐	๐.๒๖ ๐	คอนกรีต	๒๕๕๐	เทศบาลตำบล	ดี
๔๘	ซอยบ่อพลับ ๙ ซอย ๖	๕.๐๐	๐.๔๑ ๕	๕.๐๐	๐.๔๑ ๕	คอนกรีต	๒๕๕๐	เทศบาลตำบล	ดี
๔๙	ซอยจำเขาวลิต	๔.๐๐	๐.๑๒ ๗	๔.๐๐	๐.๑๒ ๗	คอนกรีต	๒๕๕๐	เทศบาลตำบล	ดี
๕๐	ซอยตรงข้ามสถานีอนามัยบ่อพลับ	๔.๐๐	๐.๐๖ ๗	๔.๐๐	๐.๐๖ ๗	คอนกรีต	๒๕๕๐	เทศบาลตำบล	ดี
๕๑	ซอยบ่อพลับ ๑ ซอย ๔	๕.๐๐	๐.๐๗ ๔	๕.๐๐	๐.๐๗ ๔	ลูกรัง	๒๕๕๐	เทศบาลตำบล	ดี
๕๒	ซอยบ่อพลับ ๒ ซอย ๕	๕.๐๐	๐.๒๔ ๓	๕.๐๐	๐.๒๔ ๓	แอสฟัลท์	๒๕๕๑	เทศบาลตำบล	ดี
๕๓	ซอยเป็งคุณ ๑	๔.๐๐	๐.๑๘ ๗	๔.๐๐	๐.๑๘ ๕	คอนกรีต	๒๕๕๑	เทศบาลตำบล	ดี
๕๔	ถนนถวิลประชาสามัคคี หมู่ที่ ๒	๓.๐๐- ๕.๐๐	๐.๑๑ ๒	๓.๐๐- ๕.๐๐	๐.๑๑ ๒	คอนกรีต	๒๕๕๒	เทศบาลตำบล	ดี
๕๕	ซอยอนามัยอ้อยอีด้อย หมู่ที่ ๘	๕.๐๐	๐.๑๑ ๑	๕.๐๐	๐.๑๑ ๑	หินคลุก	๒๕๕๓	เทศบาลตำบล	ดี
๕๖	ถนนบ่อพลับ ๙ ซอย ๔/๙ เชื่อมต่อถนน ซอยไก่อัดัง	๔.๘๐	๐.๐๗ ๓	๔.๘๐	๐.๐๗ ๓	คอนกรีต	๒๕๕๓	เทศบาลตำบล	ดี

หมายเหตุ ข้อมูลทั้งหมดไม่รวมซอยเล็ก ๆ ที่มีความยาวไม่ถึง ๑๐๐ เมตร หรือถนนเอกชน

- **การไฟฟ้า** ปัจจุบันเทศบาลตำบลบ่อพลับ ได้จัดให้มีไฟฟ้าส่องสว่าง ตามสถานที่สาธารณะต่าง ๆ เพื่อเพิ่มความปลอดภัยในการขับขี่ยานพาหนะยามค่ำคืน โดยจัดให้มีไฟฟ้าส่องสว่างชนิดติดกับเสาบริเวณริมถนนทุกสาย และการให้บริการจำหน่ายกระแสไฟฟ้าในเขตเทศบาลตำบลบ่อพลับ อยู่ในความรับผิดชอบของการไฟฟ้าส่วนภูมิภาค ซึ่งในเทศบาลตำบลบ่อพลับ มีครัวเรือนที่ใช้ไฟฟ้า ร้อยละ ๑๐๐ ของจำนวนครัวเรือนทั้งหมด

- **การประปา** เทศบาลตำบลบ่อพลับ ได้ผลิตน้ำประปาเพื่อการอุปโภคบริโภคของชุมชนให้มีการขยายตัวเพิ่มขึ้น โดยเน้นการให้บริการที่เพียงพอต่อชุมชน ทั้งนี้ เพื่อลดปัญหาการขาดแคลนน้ำสำหรับใช้อุปโภค บริโภค สำหรับแหล่งน้ำที่เทศบาลตำบลบ่อพลับ สร้างขึ้นเพื่อการอุปโภค บริโภคของชุมชนนั้น สามารถจำแนกได้ดังนี้

๑. ประปาอบบาดาล	จำนวน	๑๘ แห่ง
๒. หอถังประปา	จำนวน	๑๕ แห่ง
๓. ผู้ใช้น้ำทั้งหมด	จำนวน	๔,๒๗๑ ครัวเรือน

นอกจากนี้ เทศบาลตำบลบ่อพลับ ได้จัดทำท่อระบายน้ำ เพื่อแก้ไขปัญหาน้ำท่วมขัง และป้องกันปัญหาด้านอนามัยและสิ่งแวดล้อม ที่เกิดจากการระบายน้ำเสียของบ้านเรือน และโรงงานอุตสาหกรรม

การโทรคมนาคม

- โทรศัพท์สาธารณะ	จำนวน	๒๔ แห่ง
- หอกระจายข่าว	จำนวน	๑๒ แห่ง

การกำจัดขยะมูลฝอย

๑. ปริมาณขยะ จำนวน ๑ - ๒ ลบ.ม. / วัน
๒. รถยนต์ที่ใช้จัดเก็บขยะ รวม ๒ คัน แยกเป็น (แยกตามขนาดความจุขยะ)
 - รถยนต์คันที่ ๑ รถเก็บขนขยะ ขนาดความจุ ๕ ลบ.ม.
 - รถยนต์คันที่ ๒ รถเก็บขนขยะ ขนาดความจุ ๑๐ ลบ.ม.
๓. ขยะที่เก็บขนได้ จำนวน ๒ ลบ.ม. / วัน
๔. ขยะที่กำจัดได้ จำนวน ๒ ลบ.ม. / วัน
 - กำจัดขยะ โดยวิธีฝังกลบอย่างถูกสุขลักษณะ
๕. ที่ดินสำหรับกำจัดขยะ
 - ตั้งอยู่ที่ ตำบลนครปฐม โดยการเช่าที่ดินเทศบาลนครนครปฐม
๖. ค่าใช้จ่ายในการกำจัดขยะ
 - การกำจัดขยะตันละ ๓๐๐ บาท เฉลี่ยเดือนละ ๔๖,๐๐๐ บาท

๕. ข้อมูลอื่น ๆ

ทรัพยากรธรรมชาติในตำบลบ่อพลับ

๑. ทรัพยากรดิน พื้นที่ส่วนใหญ่เป็นที่ราบลุ่ม ดินมีความอุดมสมบูรณ์ และเหมาะสมสำหรับการทำเกษตรกรรม และการเลี้ยงสัตว์

๒. ทรัพยากรน้ำ มีน้ำบาดาลใช้ในการอุปโภค และยังมีคลองธรรมชาติที่ใช้ในการเกษตร และใช้เป็นคลองระบายน้ำหลายสาย ดังนี้

- คลองระบายน้ำ ร.๑ ซ้ายเจดีย์บูชา ๑ สาย
- คลองระบายน้ำ (คลองไส้ไก่) ๑ สาย
- ลำห้วย ๑ สาย
- หนองน้ำ ๑ แห่ง

มวลชนจัดตั้ง

- กลุ่มสตรี ๑๒๐ คน
- อปพร. ๑๒๗ คน
- กลุ่มเยาวชน ๕๐ คน

สถานที่ท่องเที่ยว

- สำนักสงฆ์โพธิ์เศรษฐี ตั้งอยู่หมู่ที่ ๖
- ศาลเทพเจ้ากวนอู ตั้งอยู่หมู่ที่ ๒

๖. ลักษณะทางการเมือง - การบริหาร

ก. ศักยภาพของเทศบาลตำบล ประกอบด้วย

๑. โครงสร้างการบริหารงานของเทศบาลตำบลบ่อพลับ แบ่งได้ดังนี้

๑) สภาเทศบาลตำบล จำนวน ๑๒ คน ประกอบด้วย

- ประธานสภาเทศบาลตำบล จำนวน ๑ คน
- รองประธานสภาเทศบาลตำบล จำนวน ๑ คน
- เลขานุการสภาเทศบาลตำบล จำนวน ๑ คน
- สมาชิกสภาเทศบาลตำบล จำนวน ๑๐ คน

๒) ฝ่ายบริหาร จำนวน ๗ คน ประกอบด้วย

- นายกเทศมนตรีตำบล จำนวน ๑ คน
- รองนายกเทศมนตรีตำบล จำนวน ๒ คน
- เลขานุการนายกเทศมนตรีตำบล จำนวน ๑ คน
- ที่ปรึกษานายกเทศมนตรีตำบล จำนวน ๓ คน

อัตรากำลังพนักงานเทศบาล และพนักงานจ้าง ประกอบด้วย

- พนักงานเทศบาล จำนวนทั้งสิ้น ๗๘ คน แบ่งเป็น
 - ๑) ตำแหน่งในสำนักปลัดฯ จำนวน ๙ คน
 - ๒) ตำแหน่งในกองคลัง จำนวน ๗ คน
 - ๓) ตำแหน่งในกองช่าง จำนวน ๕ คน
 - ๔) หน่วยตรวจสอบภายใน จำนวน ๑ คน
 - ๕) ตำแหน่งในกองการศึกษา จำนวน ๕ คน

- ลูกจ้างประจำ	จำนวน	๒ คน
- พนักงานจ้างตามภารกิจ	จำนวน	๑๖ คน
- พนักงานจ้างทั่วไป	จำนวน	๑๙ คน
- จ้างเหมาบริการทำงาน	จำนวน	๑๔ คน

ระดับการศึกษา

- ประถมศึกษา	จำนวน	๓๓ คน
- มัธยมศึกษา / อาชีวศึกษา	จำนวน	๑๓ คน
- ปวส. / อนุปริญญา	จำนวน	๕ คน
- ปริญญาตรี	จำนวน	๑๙ คน
- สูงกว่าปริญญาตรี	จำนวน	๘ คน

๒๔๙๖ ตาม มาตรา ๕๐ **อำนาจหน้าที่** เทศบาลตำบลบ่อพลับ มีอำนาจหน้าที่ตาม พ.ร.บ.เทศบาล พ.ศ. ๒๕๖๒ ดังนี้

๑. รักษาความสงบเรียบร้อยของประชาชน
๒. ให้มีและบำรุงทางบกและทางน้ำ
๓. รักษาความสะอาดของถนน หรือทางเดินและที่สาธารณะ รวมทั้งการกำจัดมูลฝอยและสิ่งปฏิกูล
๔. ป้องกัน และระงับโรคติดต่อ
๕. ให้มีเครื่องใช้ในการดับเพลิง
๖. ให้ราษฎรได้รับการศึกษาอบรม
๗. ส่งเสริมการพัฒนาสตรี เด็ก เยาวชน ผู้สูงอายุ และผู้พิการ
๘. บำรุงรักษาศิลปะ จารีตประเพณี ภูมิปัญญาท้องถิ่น และวัฒนธรรมอันดีของท้องถิ่น
๙. หน้าที่อื่นตามที่กฎหมายบัญญัติให้เป็นหน้าที่ของเทศบาล

อำนาจหน้าที่ ตาม มาตรา ๕๑ ภายใต้บังคับแห่งกฎหมายเทศบาลตำบลอาจจัดกิจการใด ๆ ในเขตเทศบาล ดังนี้

๑. ให้มีน้ำสะอาดหรือการประปา
๒. ให้มีโรงฆ่าสัตว์
๓. ให้มีตลาด ท่าเทียบเรือและท่าข้าม
๔. ให้มีสุสานและฌาปนสถาน
๕. บำรุงและส่งเสริมการทำมาหากินของราษฎร
๖. ให้มีและบำรุงสถานที่ทำการพิทักษ์รักษาคนเจ็บไข้
๗. ให้มีและบำรุงการไฟฟ้าหรือแสงสว่างโดยวิธีอื่น
๘. ให้มีและบำรุงทางระบายน้ำ
๙. เทศพาณิชย์

๒. สถานะการคลัง	รายได้ และเงินอุดหนุนต่าง ๆ ของเทศบาลตำบล	ดั่งนี้
- ปี ๒๕๕๔	รายรับ	๒๘,๐๐๐,๐๐๐.๐๐ บาท
	รายจ่าย	๒๘,๐๐๐,๐๐๐.๐๐ บาท
- ปี ๒๕๕๕	รายรับ	๒๘,๕๐๐,๐๐๐.๐๐ บาท
	รายจ่าย	๒๘,๕๐๐,๐๐๐.๐๐ บาท
- ปี ๒๕๕๖	รายรับ	๓๖,๕๐๐,๐๐๐.๐๐ บาท
	รายจ่าย	๓๖,๕๐๐,๐๐๐.๐๐ บาท
- ปี ๒๕๕๗	รายรับ	๔๕,๓๐๐,๐๐๐.๐๐ บาท
	รายจ่าย	๔๕,๓๐๐,๐๐๐.๐๐ บาท

๓. ทรัพย์สินของเทศบาลตำบลบ่อพลับ

- รถยนต์	จำนวน ๕ คัน
- รถจักรยานยนต์	จำนวน ๕ คัน
- รถบรรทุกขยะมูลฝอย ๖ ล้อ อัดท้าย	จำนวน ๒ คัน
- คอมพิวเตอร์	จำนวน ๒๑ เครื่อง
- คอมพิวเตอร์ชนิดพกพา (Note book)	จำนวน ๓ เครื่อง
- เครื่องถ่ายเอกสาร	จำนวน ๒ เครื่อง
- เครื่องพิมพ์ดีด	จำนวน ๒ เครื่อง
- เครื่องตัดหญ้า	จำนวน ๓ เครื่อง
- เครื่องพ่นหมอกควัน	จำนวน ๖ เครื่อง

ข. ศักยภาพของชุมชน และพื้นที่

- ลักษณะชุมชนที่เป็นทั้งชุมชนเมือง และชุมชนชนบท
- มีระบบโทรศัพท์ และไฟฟ้าทั่วถึงทุกหมู่บ้าน
- ประชากรส่วนใหญ่มีการศึกษา และประกอบอาชีพรับจ้างเหมากิจการต่าง ๆ รวมทั้งประกอบธุรกิจส่วนตัวทางการค้า รับราชการ และเกษตรกรรม
- มีการอนุรักษ์ และฟื้นฟูประเพณี วัฒนธรรมของท้องถิ่น

แผนภูมิโครงสร้างการแบ่งส่วนราชการ เทศบาลตำบลบ่อพลับ

