

CARBON FOOTPRINT FOR ORGANIZATION

รายงานการปล่อยและดูดกลับก๊าซเรือนกระจกขององค์กร

เทศบาลตำบลบ่อพลับ จังหวัดนครปฐม

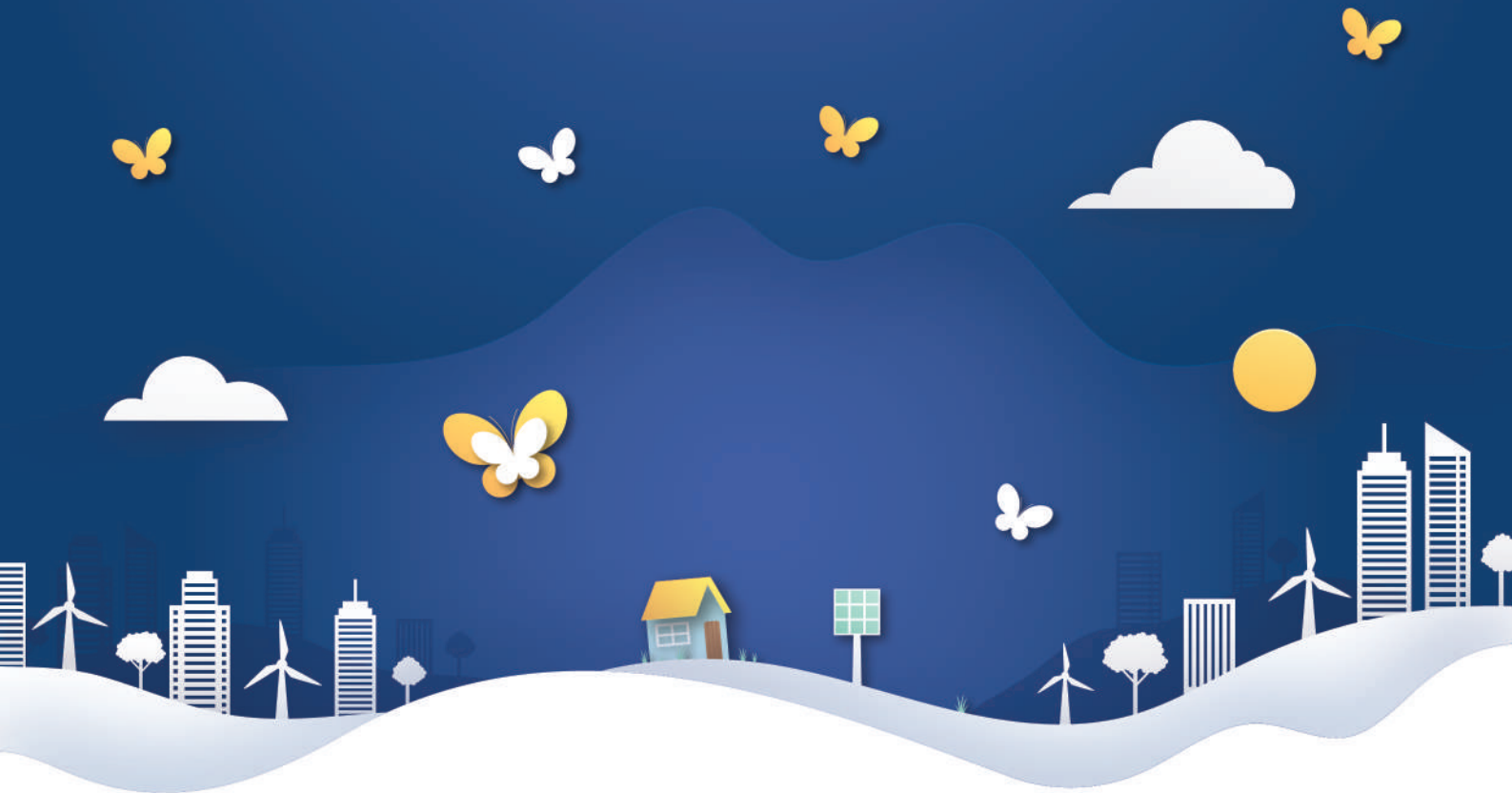

กันยายน 2565

ระยะเวลา : วันที่ 1 ตุลาคม 2563 ถึง วันที่ 30 กันยายน 2564
โดย องค์การบริหารจัดการก๊าซเรือนกระจก (องค์การมหาชน)

รายงานการปล่อยและดูดกลับก๊าซเรือนกระจกขององค์กร



ชื่อองค์กร : เทศบาลตำบลบ่อพลับ

ที่อยู่/สถานที่ตั้งองค์กร : เลขที่ 100/2 ถนนนครปฐม-ดอนตูม หมู่ที่ 6

ตำบลบ่อพลับ อำเภอเมืองนครพนม

จังหวัดนครพนม 73000

วันที่รายงานผล : 1 มิถุนายน พ.ศ. 2565

ระยะเวลาในการติดตามผล : วันที่ 1 ตุลาคม 2563 ถึง วันที่ 30 กันยายน 2564

เพื่อทดลองการทวนสอบและรับรองผลคาร์บอนฟุตพริ้นท์ขององค์กร

โดย องค์กรบริหารจัดการก๊าซเรือนกระจก (องค์กรมหาชน)

1. บทนำ

การเปลี่ยนแปลงสภาพภูมิอากาศ นับเป็นปัญหาสิ่งแวดล้อมที่สำคัญของโลกที่ก่อให้เกิดผลกระทบอย่างรุนแรง กว้างขวางและยาวนาน ทั้งในทางตรงและทางอ้อม กล่าวคือ ในทางตรงอาจได้รับผลกระทบเนื่องจากการเปลี่ยนแปลงของปัจจัยสิ่งแวดล้อม เช่น ปริมาณและการกระจายของฝน การเพิ่มขึ้นของอุณหภูมิและความชื้น ความเข้มข้นของก๊าซคาร์บอนไดออกไซด์ในบรรยากาศ เป็นต้น ส่วนในทางอ้อมนโยบายและการขับเคลื่อนในเวทีระดับนานาชาติที่ต้องการลดการปล่อยก๊าซเรือนกระจก อาจส่งผลให้แต่ละภาคส่วนต้องมีส่วนร่วมในการลดการปล่อยก๊าซเรือนกระจกด้วย จึงทำให้เกิดแนวคิดการจัดการลดการปล่อยก๊าซเรือนกระจกจากฐานเดิมที่ไม่เคยมีการลดการปล่อยก๊าซเรือนกระจกมาก่อนที่ว่า การสร้างสังคม “คาร์บอนต่ำ” (Low-carbon City) โดยอาศัยการจัดทำคาร์บอนฟุตพริ้นท์ที่ไม่การจำกัดขนาดหรือลักษณะของกิจกรรม อันจะนำไปสู่การกำหนดแนวทางการบริหารจัดการเพื่อลดการปล่อยก๊าซเรือนกระจกได้อย่างมีประสิทธิภาพทั้งในระดับองค์กร เมือง ระดับโรงงาน ระดับอุตสาหกรรม และระดับประเทศ จากปรากฏการณ์ดังกล่าวทำให้หลายประเทศมีความตื่นตัว หันมาเตรียมความพร้อมร่วมกัน แก้ไข และสร้างศักยภาพเพื่อรองรับการเปลี่ยนแปลงที่จะเกิดขึ้นทั้งในระดับท้องถิ่นและระดับประเทศ การจัดทำคาร์บอนฟุตพริ้นท์ขององค์กร (Carbon Footprint for Organization: CFO) เป็นวิธีการประเมินปริมาณก๊าซเรือนกระจกที่ปล่อยจากกิจกรรมทั้งหมดขององค์กรและคำนวณออกมาในรูปคาร์บอนไดออกไซด์เทียบเท่า

แต่อย่างไรก็ตาม กิจกรรมการจัดทำคาร์บอนฟุตพริ้นท์ขององค์กรในประเทศไทยยังมีน้อยมาก มีเพียงองค์กรขนาดใหญ่ไม่กี่องค์กรเท่านั้นที่ได้เริ่มดำเนินการ เนื่องจากองค์กรส่วนใหญ่ยังขาดความรู้และไม่ทราบเทคนิคและวิธีการคำนวณ ซึ่งทาง องค์การบริหารจัดการก๊าซเรือนกระจก (องค์การมหาชน) หรือ อบก. ได้เล็งเห็นถึงปัญหาและความสำคัญที่จะศึกษาในรายละเอียดของการวิเคราะห์คาร์บอนฟุตพริ้นท์ขององค์กร ดังนั้นจึงตั้งโครงการ “การส่งเสริมการจัดทำคาร์บอนฟุตพริ้นท์ขององค์กรปกครองส่วนท้องถิ่น” ที่มีวัตถุประสงค์เพื่อให้องค์กรปกครองส่วนท้องถิ่นมีความรู้ความเข้าใจในการจัดทำคาร์บอนฟุตพริ้นท์ขององค์กร ได้ประเมินปริมาณก๊าซเรือนกระจกจากการดำเนินกิจกรรมและคำนวณในรูปของคาร์บอนไดออกไซด์เทียบเท่า รวมถึงสามารถจัดทำแผนงานเพื่อลดการปล่อยก๊าซเรือนกระจกอันเป็นการสนับสนุนต่อการกำหนดแนวทางและหลักเกณฑ์การประเมินคาร์บอนฟุตพริ้นท์ขององค์กรสำหรับประเทศไทย

ดังนั้นในครั้ง นี้ เทศบาลตำบลบ่อพลับ จังหวัดนครปฐม ได้มีโอกาสเข้าร่วมโครงการดังกล่าว จึงได้ดำเนินการระบุแหล่งปล่อยก๊าซเรือนกระจกขององค์กร แล้วมาคำนวณปริมาณการปล่อยก๊าซเรือนกระจกที่เกิดขึ้นจากกิจกรรมต่างๆ เพื่อรายงานการปล่อยก๊าซเรือนกระจกที่เกิดขึ้นจากกิจกรรมต่างๆ และการบริการขององค์กร อันเป็นการสนับสนุนต่อการกำหนดแนวทางและมาตรการในอนาคต ตลอดจนจนเพื่อเป็นตัวอย่างความสำเร็จและขึ้นนำสังคมในการแสดงความรับผิดชอบต่อสังคมและสิ่งแวดล้อม ก้าวสู่ความเป็น “เมืองคาร์บอนต่ำ” ที่ยั่งยืนในอนาคต

2. ข้อมูลทั่วไป

2.1 ชื่อองค์กร	เทศบาลตำบลบ่อพลับ
2.2 ที่อยู่/สถานที่ตั้งองค์กร	เลขที่ 100/2 ถนนนครปฐม-ดอนตูม หมู่ที่ 6 ตำบลบ่อพลับ อำเภอเมืองนครปฐม จังหวัดนครปฐม 73000
2.3 ประเภทขององค์กร	องค์กรปกครองส่วนท้องถิ่น (ประเทศไทย)
2.4 ชื่อ-สกุลของผู้ประสานงาน/ ตำแหน่ง: พยาบาลวิชาชีพชำนาญการ สำนัก/กอง: กองสาธารณสุขและสิ่งแวดล้อม เบอร์โทร : 081-7222019 E-mail : nuchy.2221@gmail.com	ชื่อ-สกุล: นางสาวศิริพร เชื้อมวราศาสตร์ ตำแหน่ง: พยาบาลวิชาชีพชำนาญการ สำนัก/กอง: กองสาธารณสุขและสิ่งแวดล้อม เบอร์โทร : 081-7222019 E-mail : nuchy.2221@gmail.com
2.5 ชื่อ-สกุลของผู้รับผิดชอบข้อมูล	ชื่อ-สกุล: นายปรีชา เสียงเจริญ ตำแหน่ง: ปลัดเทศบาลตำบลบ่อพลับ
2.6 ระยะเวลาติดตามผล	1 ตุลาคม พ.ศ. 2563 ถึง 30 กันยายน พ.ศ. 2564
2.7 แนวทางที่ใช้ในการติดตามผล	แนวทางการประเมินคาร์บอนฟุตพริ้นท์สำหรับองค์กรปกครองส่วนท้องถิ่น โดยองค์การบริหารจัดการก๊าซเรือนกระจก (องค์การมหาชน) กระทรวงธรรมชาติและสิ่งแวดล้อม พิมพ์ครั้งที่ 1 (กันยายน 2561)
2.8 ระดับของการรับรอง (Level of Assurance)	แบบจำกัด (Limited Assurance)
2.9 ระดับความมีสาระสำคัญ (Materiality Threshold)	5% Materiality

3. ขอบเขต

3.1 ขอบเขตขององค์กร

1) แนวทางที่ใช้กำหนดขอบเขตองค์กร	ควบคุมดำเนินงาน (Operation Control)
2) หน่วยงานอุปโภค (Facility)/พื้นที่ที่ครอบคลุมใน รายงาน	การกำหนดส่วนราชการแบ่งออกเป็น 1 สำนัก 4 กอง ได้แก่ สำนักปลัดเทศบาล กองการศึกษา กองคลัง กองช่าง กองสาธารณสุขและสิ่งแวดล้อม โดยขอบเขตขององค์กรที่ครอบคลุมและเพิ่มเข้ามา ได้แก่ <u>สำนักปลัดเทศบาล</u> <ol style="list-style-type: none"> 1. อาคารสำนักงานเทศบาล จำนวน 1 แห่ง 2. อาคารสำนักทะเบียนท้องถิ่น จำนวน 1 แห่ง 3. อาคารป้องกันภัย จำนวน 1 แห่ง 4. ศาลาเอนกประสงค์ จำนวน 1 แห่ง <u>กองการศึกษา</u> <ol style="list-style-type: none"> 1. โรงเรียนอนุบาลเทศบาลตำบลบ่อพลับ 1 แห่ง 2. ศูนย์พัฒนาเด็กเล็กบ้านสระหลวง 1 แห่ง <u>กองช่าง</u> <ol style="list-style-type: none"> 1. ระบบประปาเทศบาล จำนวน 17 แห่ง
3) เอกสารยืนยันขอบเขต	แผนผังโดยสังเขป ดังหัวข้อที่ 3.1.2

3.1.1 โครงสร้างขององค์กร

การบริหารงานของเทศบาลตำบลบ่อพลับ ได้แบ่งส่วนการบริหารงานออกเป็น 1 สำนัก 4 กอง โดยมีหัวหน้าส่วนการบริหารที่เรียกว่า ผู้อำนวยการกอง หรือหัวหน้าสำนักเป็นผู้บังคับบัญชาของสำนักกองนั้นๆ และภายในสำนักกองจะแยกเป็นฝ่ายและงาน โดยมีหัวหน้าฝ่ายและหัวหน้างานเป็นผู้บังคับบัญชา แสดงได้ดังรูปที่ 1

แผนภูมิโครงสร้างการแบ่งส่วนราชการ เทศบาลตำบลบ่อพลับ

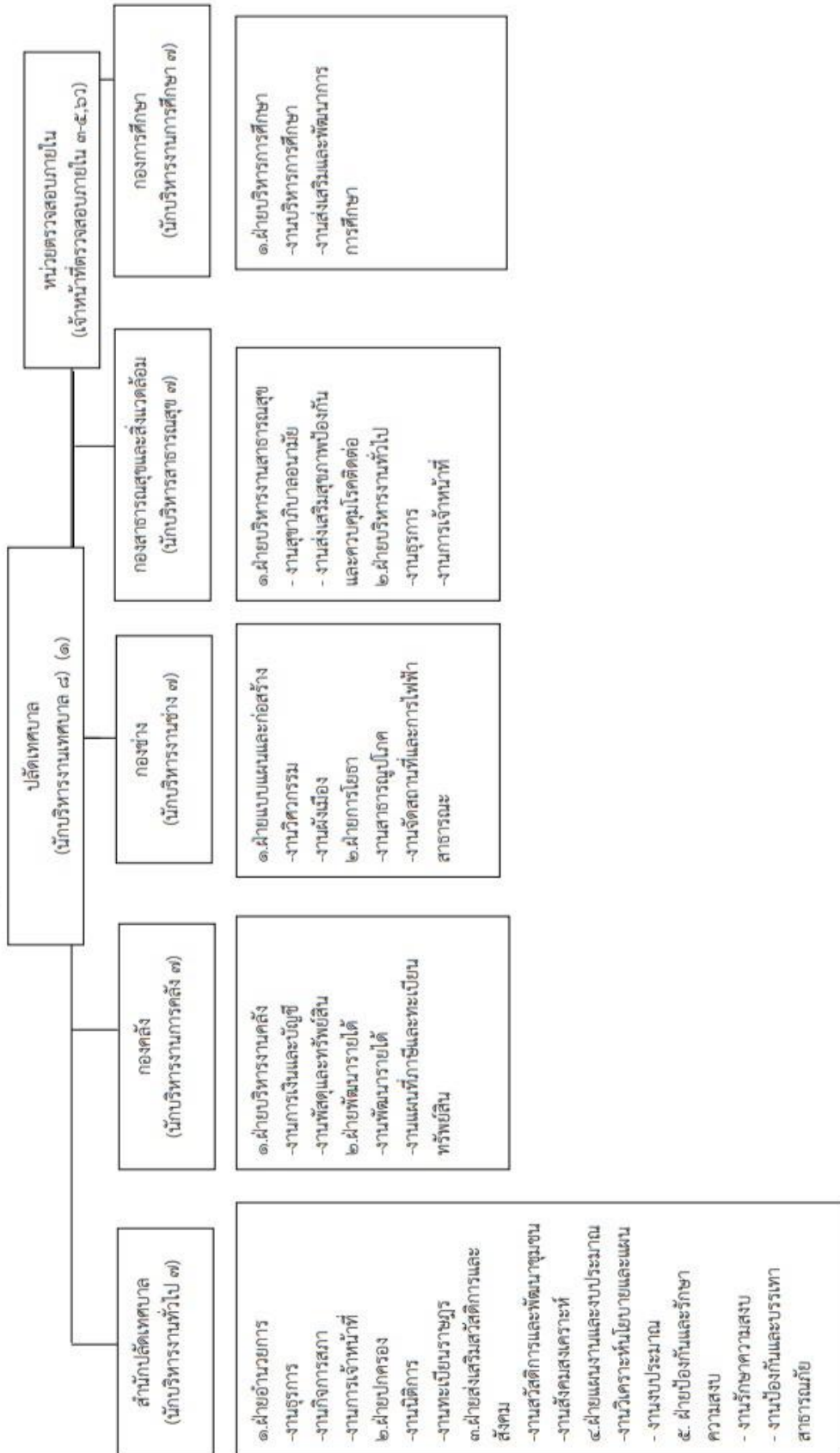

รูปที่ 1 โครงสร้างการบริหารงานเทศบาลตำบลบ่อพลับ

3.1.2 แผนผังขอบเขตขององค์กร

สำนักงานเทศบาลตำบลบ่อพลับ มีขนาดพื้นที่ตั้งขององค์กรทั้งหมด 440 ตารางเมตร ดังแสดงในรูปที่ 2



รูปที่ 2 แผนผังขอบเขตองค์กร

3.1.3 ระบุกิจกรรมทั้งหมดขององค์กร

การดำเนินงานรวบรวมข้อมูลและจัดทำบัญชีรายการก๊าซเรือนกระจกระดับองค์กรนั้น มีกิจกรรมหลักที่ก่อให้เกิดก๊าซเรือนกระจกจากขอบเขตการดำเนินงาน 3 ขอบเขต ประกอบไปด้วย ขอบเขตที่ 1 การปล่อยก๊าซเรือนกระจกที่เกิดขึ้นจากการเผาไหม้ที่อยู่กับที่ (Stationary Combustion) การปล่อยก๊าซเรือนกระจกที่เกิดขึ้นจากการเผาไหม้ที่มีการเคลื่อนที่ (Mobile Combustion) การปล่อยก๊าซเรือนกระจกที่เกิดขึ้นจากการรั่วไหลและอื่นๆ (Fugitive Emissions) ขอบเขตที่ 2 การปล่อยก๊าซเรือนกระจกทางอ้อมจากการใช้ไฟฟ้า (Indirect Emissions from Use of Purchased Electricity) และขอบเขตที่ 3 การปล่อยก๊าซเรือนกระจกที่เกิดขึ้นนอกเหนือจากประเภท 1 และ 2 เช่น การใช้ทรัพยากร เป็นต้น ซึ่งรายละเอียดกิจกรรมทั้งหมดขององค์กรที่พิจารณาแสดงในตารางที่ 1

ตารางที่ 1 รายละเอียดกิจกรรมทั้งหมดขององค์กร

Facility	กิจกรรมขององค์กรในแต่ละ Facility		
	Scope 1	Scope 2	Scope 3
สำนักปลัดเทศบาล	<ul style="list-style-type: none"> - การเผาไหม้ของน้ำมันดีเซลที่ใช้ในอุปกรณ์เครื่องจักร - การเผาไหม้ของน้ำมันดีเซลที่ใช้ในยานพาหนะ - การบำบัดน้ำเสียที่ปล่อยจากอาคารสำนักงานเทศบาล (ไม่มีระบบบำบัดน้ำเสีย เป็นการปล่อยน้ำเสียลงสู่แหล่งน้ำธรรมชาติ) - การรั่วไหลจากการปล่อยก๊าซมีเทนในระบบ Septic tanks ของอาคารสำนักงานเทศบาล 	<ul style="list-style-type: none"> - ⁽¹⁾การใช้พลังงานไฟฟ้า (จ่ายเงิน) 	<ul style="list-style-type: none"> - การใช้กระดาษ A4 สีขาว 80 แกรม
กองการศึกษา	<ul style="list-style-type: none"> - การเผาไหม้ของน้ำมันเบนซินที่ใช้ในอุปกรณ์เครื่องจักร - การเผาไหม้ของน้ำมันดีเซลที่ใช้ในยานพาหนะ - การบำบัดน้ำเสียที่ปล่อยจากโรงเรียนอนุบาลฯและศพด. (ไม่มี 	<ul style="list-style-type: none"> - ⁽²⁾การใช้พลังงานไฟฟ้า (จ่ายเงิน) 	<ul style="list-style-type: none"> - การใช้กระดาษ A4 สีขาว 80 แกรม

Facility	กิจกรรมขององค์กรในแต่ละ Facility		
	Scope 1	Scope 2	Scope 3
	ระบบบำบัดน้ำเสีย เป็นการปล่อยน้ำเสียลงสู่แหล่งน้ำธรรมชาติ) - การรั่วไหลจากการปล่อยก๊าซมีเทนในระบบ Septic tanks ของโรงเรียนอนุบาลฯและศพด.		
กองสาธารณสุขและสิ่งแวดล้อม	- การเผาไหม้ของน้ำมันดีเซลที่ใช้ในอุปกรณ์เครื่องจักร - การเผาไหม้ของน้ำมันเบนซินที่ใช้ในอุปกรณ์เครื่องจักร - การเผาไหม้ของน้ำมันดีเซลที่ใช้ในยานพาหนะ		- การใช้กระดาษ A4 สีขาว 80 แกรม - การรั่วไหลของก๊าซมีเทนจากการจ้างเหมาหน่วยงานภายนอกในการกำจัดขยะมูลฝอยด้วยวิธีการฝังกลบ ตั้งแต่ปีงบประมาณ 2559 – 2564
กองคลัง	- การเผาไหม้ของน้ำมันเบนซินที่ใช้ในยานพาหนะ		- การใช้กระดาษ A4 สีขาว 80 แกรม
กองช่าง	- การเผาไหม้ของน้ำมันเบนซินที่ใช้ในอุปกรณ์เครื่องจักร - การเผาไหม้ของน้ำมันดีเซลที่ใช้ในยานพาหนะ - การเผาไหม้ของน้ำมันเบนซินที่ใช้ในยานพาหนะ	- ⁽³⁾ การใช้พลังงานไฟฟ้า (จ่ายเงิน) - การใช้พลังงานไฟฟ้า (ฟรี)	- การใช้กระดาษ A4 สีขาว 80 แกรม

หมายเหตุ : (1) อาคารสำนักงานเทศบาลตำบลบ่อพลับและส่วนงานอื่นๆ ที่สำนักปลัดเทศบาลรับผิดชอบ

(2) อาคารศูนย์พัฒนาเด็กเล็กบ้านสระหลวงและโรงเรียนอนุบาลเทศบาลตำบลบ่อพลับ

(3) ระบบประปาเทศบาล จำนวน 17 แห่ง

3.1.4 ระบุขอบเขตขององค์กรที่เพิ่มเข้ามาหรือขอบเขตที่ไม่รวม (ระบุ Facility ที่เพิ่มเข้ามาหรือไม่ นับรวม) พร้อมเหตุผล

จากข้อมูลกิจกรรมที่มีการปล่อยก๊าซเรือนกระจกทั้งหมดขององค์กร ทำการเลือกวิเคราะห์ขอบเขตแบบควบคุมการดำเนินงาน (Operational Control) คือ พิจารณาขอบเขตภายใต้อำนาจการควบคุมการดำเนินงานขององค์กร ไม่นับรวมปริมาณการปล่อยก๊าซเรือนกระจกที่เกิดขึ้นจากส่วนงานอื่นหรือพื้นที่เช่า โดยองค์กรภายนอกที่มีส่วนเป็นเจ้าของแต่ไม่มีอำนาจควบคุมการดำเนินงาน ซึ่งหน่วยสาธารณสุขโรค (Facility) หรือพื้นที่ครอบคลุมในรายงาน คือ สำนักงานเทศบาลตำบลบ่อพลับ (ประกอบด้วยอาคารสำนักงานเทศบาล 1 แห่ง, อาคารสำนักทะเบียนท้องถิ่น 1 แห่ง, อาคารป้องกันภัย 1 แห่งและศาลาเอนกประสงค์ 1 แห่ง) ซึ่งส่วนราชการประกอบด้วย 5 ส่วนงาน คือ 1 สำนัก 4 กอง สำนักปลัดเทศบาล กองคลัง กองช่าง กองการศึกษา กองสาธารณสุขและสิ่งแวดล้อม

โดยขอบเขตขององค์กรที่เพิ่มเข้ามาอยู่นอกที่ตั้งขององค์กรและถูกนับรวมในการติดตามปริมาณการปล่อยและดูดกลับก๊าซเรือนกระจก ได้แก่

- (1) โรงเรียนอนุบาลเทศบาลตำบลบ่อพลับ 1 แห่ง
- (2) ศูนย์พัฒนาเด็กเล็กบ้านสระหลวง 1 แห่ง
- (3) ระบบประปาเทศบาล จำนวน 17 แห่ง

3.2 ขอบเขตการดำเนินงาน

ขอบเขตการดำเนินงานพิจารณาการปล่อยก๊าซเรือนกระจก (Greenhouse Gas) ที่สำคัญซึ่งถูกควบคุมโดยพิธีสารเกียวโต (Kyoto Protocol) และที่เกิดขึ้นจากการกระทำของมนุษย์ 7 ชนิด ได้แก่ ก๊าซคาร์บอนไดออกไซด์ (Carbon Dioxide: CO₂) ก๊าซมีเทน (Methane: CH₄) ก๊าซไนตรัสออกไซด์ (Nitrous Oxide: N₂O) ไฮโดรฟลูออโรคาร์บอน (Hydrofluorocarbon: HFC) เพอร์ฟลูออโรคาร์บอน (Perfluorocarbon: PFC) ซัลเฟอร์เฮกซะฟลูออไรด์ (Sulfur Hexafluoride: SF₆) และไนโตรเจนไตรฟลูออไรด์ (NF₃) ส่วน HCFC-22 เป็นก๊าซเรือนกระจกที่พิจารณาเพิ่มเติม แต่ไม่ถูกนับรวมในการคำนวณ ซึ่งมีรายละเอียดดังนี้

1) ก๊าซเรือนกระจกที่พิจารณา	<ul style="list-style-type: none"> - คาร์บอนไดออกไซด์ (CO₂) - มีเทน (CH₄) - ไนตรัสออกไซด์ (N₂O) - ไฮโดรฟลูออโรคาร์บอน (HFCs) - เพอร์ฟลูออโรคาร์บอน (PFCs) - ซัลเฟอร์เฮกซะฟลูออไรด์ (SF₆) - ไนโตรเจนไตรฟลูออไรด์ (NF₃)
2) ก๊าซเรือนกระจกที่พิจารณาอื่นๆ เพิ่มเติม	<ul style="list-style-type: none"> - HCFC-22 (ไม่ถูกนับรวมในการคำนวณ)
3) GWP	<ul style="list-style-type: none"> - IPCC Fifth Assessment Report (AR5)

3.2.1 ระบุกิจกรรมที่เป็นแหล่งปล่อยก๊าซเรือนกระจกประเภทที่ 1 ขององค์กร

Facility	แหล่งปล่อยก๊าซเรือนกระจก (Emission Source) เช่น ระบุอุปกรณ์หลัก/เครื่องจักร /กระบวนการ/กิจกรรม	หน่วยที่ใช้ (ต่อปี)	กำลังการผลิต (Capacity)/ ลักษณะเฉพาะ(Specification)	ใช้ภายใน	จำหน่าย ภายนอก	ความสำคัญ (มีนัยสำคัญมาก หรือ น้อย)
สำนักปลัดเทศบาล	การใช้น้ำมันดีเซลในเครื่องสูบน้ำ จำนวน 1 เครื่อง	ลิตร	1,910	✓		น้อย
	การใช้น้ำมันดีเซลในรถตู้ หมายเลขทะเบียน นค 4664 นฐ	ลิตร	350	✓		น้อย
	การใช้น้ำมันดีเซลรถพ่วงจูนเนอร์ หมายเลขทะเบียน กธ 7590 นฐ	ลิตร	1,110	✓		น้อย
	การใช้น้ำมันดีเซลในรถกระบะ หมายเลขทะเบียน กฉ 5018 นฐ	ลิตร	680	✓		น้อย
	การใช้น้ำมันดีเซลในรถสายตรวจ หมายเลขทะเบียน บร 723 นฐ	ลิตร	958.001	✓		น้อย
	การใช้น้ำมันดีเซลในรถดับเพลิง หมายเลขทะเบียน ผค 5826 นฐ	ลิตร	600	✓		น้อย
	การใช้น้ำมันดีเซลในรถดับเพลิง หมายเลขทะเบียน บฉ 3838 นฐ	ลิตร	598.001	✓		น้อย
	การใช้น้ำมันดีเซลในรถดับเพลิง หมายเลขทะเบียน 86 8973 นฐ	ลิตร	240	✓		น้อย
	การรั่วไหลจากการบำบัดน้ำเสีย (ไม่มีระบบบำบัดน้ำเสีย เป็นการปล่อยน้ำเสียลงสู่แหล่งน้ำธรรมชาติ)	กิโลกรัมมีเทน	18.1770	✓		น้อย
	การรั่วไหลจากการปล่อยก๊าซมีเทนในระบบ Septic tanks อาคารสำนักงานเทศบาล	กิโลกรัมมีเทน	54.4169	✓		น้อย
กองการศึกษา	การใช้น้ำมันเบนซินในเครื่องตัดหญ้า จำนวน 1 เครื่อง	ลิตร	15	✓		น้อย
	การใช้น้ำมันดีเซลในรถยนต์ หมายเลขทะเบียน กต 9587 นฐ	ลิตร	320	✓		น้อย
	การรั่วไหลจากการบำบัดน้ำเสีย (ไม่มีระบบบำบัดน้ำเสีย เป็นการปล่อยน้ำเสียลงสู่แหล่งน้ำธรรมชาติ)	กิโลกรัมมีเทน	24.3452	✓		น้อย

Facility	แหล่งปล่อยก๊าซเรือนกระจก (Emission Source) เช่น ระบุอุปกรณ์หลัก/เครื่องจักร /กระบวนการ/กิจกรรม	หน่วยที่ใช้ (ต่อปี)	กำลังการผลิต (Capacity)/ ลักษณะเฉพาะ(Specification)	ใช้ภายใน	จำหน่าย ภายนอก	ความสำคัญ (มีนัยสำคัญมาก หรือ น้อย)
	การรั่วไหลจากการปล่อยก๊าซมีเทนในระบบ Septic tanks ในศูนย์พัฒนาเด็กเล็กบ้านสระหลวง	กิโลกรัมมีเทน	22.0259	✓		น้อย
	การรั่วไหลจากการปล่อยก๊าซมีเทนในระบบ Septic tanks ในโรงเรียนอนุบาลเทศบาลตำบลบ่อพลับ	กิโลกรัมมีเทน	90.6948	✓		น้อย
กองสาธารณสุข และสิ่งแวดล้อม	การใช้น้ำมันดีเซลในเครื่องพ่นหมอกควัน จำนวน 3 เครื่อง	ลิตร	200	✓		น้อย
	การใช้น้ำมันเบนซินในเครื่องพ่นละอองฝอย จำนวน 1 เครื่อง	ลิตร	77.60	✓		น้อย
	การใช้น้ำมันเบนซินในเครื่องสับย่อย จำนวน 1 เครื่อง	ลิตร	0	✓		น้อย
	การใช้น้ำมันดีเซลในรถกระเช้า หมายเลขทะเบียน 88-0270 นฐ	ลิตร	450	✓		น้อย
	การใช้น้ำมันดีเซลในรถพยาบาล หมายเลขทะเบียน กม 3675 นฐ	ลิตร	720	✓		น้อย
	การใช้น้ำมันดีเซลในรถกระบะหมายเลขทะเบียน ผจ 2814 นฐ	ลิตร	543	✓		น้อย
	การใช้น้ำมันดีเซลในรถบรรทุกขยะ หมายเลขทะเบียน 89-5597 นฐ	ลิตร	4,500	✓		น้อย
	การใช้น้ำมันดีเซลในรถบรรทุกขยะหมายเลขทะเบียน 90-0853 นฐ	ลิตร	4,767.001	✓		น้อย
กองคลัง	การใช้น้ำมันเบนซินในรถจักรยานยนต์เลขทะเบียน ขกล 401 นฐ	ลิตร	12.972	✓		น้อย
	การใช้น้ำมันเบนซินในรถจักรยานยนต์เลขทะเบียน ขกล 402 นฐ	ลิตร	30	✓		น้อย
	การใช้น้ำมันเบนซินในรถจักรยานยนต์เลขทะเบียน ขนษ 492 นฐ	ลิตร	45	✓		น้อย
	การใช้น้ำมันเบนซินในรถจักรยานยนต์เลขทะเบียน ขสร 877 นฐ	ลิตร	0	✓		น้อย
กองช่าง	การใช้น้ำมันเบนซินในเครื่องตัดหญ้าจำนวน 4 เครื่อง และเลื่อยโซ่ยนต์จำนวน 1 เครื่อง	ลิตร	765	✓		น้อย

Facility	แหล่งปล่อยก๊าซเรือนกระจก (Emission Source) เช่น ระบุอุปกรณ์หลัก/เครื่องจักร /กระบวนการ/กิจกรรม	หน่วยที่ใช้ (ต่อปี)	กำลังการผลิต (Capacity)/ ลักษณะเฉพาะ(Specification)	ใช้ภายใน	จำหน่าย ภายนอก	ความสำคัญ (มีนัยสำคัญมาก หรือ น้อย)
	การใช้น้ำมันดีเซลในรถกระบะ หมายเลขทะเบียน 89-2824 นฐ	ลิตร	1,050	✓		น้อย
	การใช้น้ำมันดีเซลในรถกระบะ หมายเลขทะเบียน ผจ-8976 นฐ	ลิตร	450	✓		น้อย
	การใช้น้ำมันดีเซลในรถกระบะ หมายเลขทะเบียน ผจ-2813 นฐ	ลิตร	210	✓		น้อย
	การใช้น้ำมันเบนซินในรถจักรยานยนต์ เลขทะเบียน 1กค-8591นฐ	ลิตร	24	✓		น้อย
	การใช้น้ำมันเบนซินในรถจักรยานยนต์ เลขทะเบียน ขฉพ-456 นฐ	ลิตร	35.55	✓		น้อย
	การใช้น้ำมันเบนซินในรถจักรยานยนต์เลขทะเบียน ขฉพ-457 นฐ	ลิตร	2.801	✓		น้อย

3.2.2 ระบุกิจกรรมที่เป็นแหล่งปล่อยก๊าซเรือนกระจกทางตรงอื่น ๆ ที่ทำการรายงานแยก

Facility	แหล่งปล่อยก๊าซเรือนกระจก (Emission Source) เช่น ระบุ อุปกรณ์หลัก/เครื่องจักร /กระบวนการ/กิจกรรม	หน่วยที่ใช้ (ต่อปี)	กำลังการผลิต (Capacity)/ ลักษณะเฉพาะ Specification)	ใช้ ภายใน	จำหน่าย ภายนอก	ความสำคัญ (มีนัยสำคัญมาก หรือ น้อย)
กองคลัง ⁽¹⁾	การรั่วไหลของสารทำความเย็นชนิด R22 ในเครื่องปรับอากาศ	กิโลกรัม	30	✓		น้อย

หมายเหตุ: (1) กองคลังรับผิดชอบ/ดูแลการซ่อมบำรุงเครื่องปรับอากาศทุกส่วนงานของเทศบาลตำบลบ่อพลับ (รวม ศพด.)

3.2.3 ระบุกิจกรรมที่เป็นแหล่งปล่อยก๊าซเรือนกระจกประเภทที่ 2 ขององค์กร

Facility	แหล่งปล่อยก๊าซเรือนกระจก (Emission Source) เช่น ระบุ อุปกรณ์หลัก/เครื่องจักร/กระบวนการ/กิจกรรม	หน่วยที่ใช้ (ต่อปี)	กำลังการผลิต (Capacity)/ ลักษณะเฉพาะ (Specification)	ใช้ ภายใน	จำหน่าย ภายนอก	ความสำคัญ (มีนัยสำคัญมาก หรือ น้อย)
สำนักปลัดเทศบาล	การใช้ไฟฟ้า (จ่ายเงิน)					
	หมายเลขผู้ใช้ไฟฟ้า 20002738736	กิโลวัตต์ชั่วโมง	979	✓		น้อย
	หมายเลขผู้ใช้ไฟฟ้า 20018879187	กิโลวัตต์ชั่วโมง	1,860	✓		น้อย
	หมายเลขผู้ใช้ไฟฟ้า 20018879188	กิโลวัตต์ชั่วโมง	1,860	✓		น้อย
	หมายเลขผู้ใช้ไฟฟ้า 20018879192	กิโลวัตต์ชั่วโมง	1,860	✓		น้อย
	หมายเลขผู้ใช้ไฟฟ้า 20018879206	กิโลวัตต์ชั่วโมง	1,860	✓		น้อย
	หมายเลขผู้ใช้ไฟฟ้า 20018879197	กิโลวัตต์ชั่วโมง	1,860	✓		น้อย
	หมายเลขผู้ใช้ไฟฟ้า 20018879223	กิโลวัตต์ชั่วโมง	1,860	✓		น้อย
	หมายเลขผู้ใช้ไฟฟ้า 20018879234	กิโลวัตต์ชั่วโมง	1,860	✓		น้อย
	หมายเลขผู้ใช้ไฟฟ้า 20018879243	กิโลวัตต์ชั่วโมง	1,860	✓		น้อย
	หมายเลขผู้ใช้ไฟฟ้า 2002862408	กิโลวัตต์ชั่วโมง	66,587.44	✓		น้อย
หมายเลขผู้ใช้ไฟฟ้า 20021031601	กิโลวัตต์ชั่วโมง	13,213	✓		น้อย	
กองการศึกษา	การใช้ไฟฟ้า (จ่ายเงิน)					
	ศูนย์พัฒนาเด็กเล็ก หมายเลขผู้ใช้ไฟฟ้า 20020055978	กิโลวัตต์ชั่วโมง	25,185	✓		น้อย
กองช่าง	การใช้ไฟฟ้า (จ่ายเงิน)					
	ห้องล้างประปาหมู่ 8 หมายเลขผู้ใช้ไฟฟ้า 60843	กิโลวัตต์ชั่วโมง	31,116	✓		น้อย

Facility	แหล่งปล่อยก๊าซเรือนกระจก (Emission Source) เช่น ระบุ อุปกรณ์หลัก/เครื่องจักร/กระบวนการ/กิจกรรม	หน่วยที่ใช้ (ต่อปี)	กำลังการผลิต (Capacity)/ ลักษณะเฉพาะ (Specification)	ใช้ ภายใน	จำหน่าย ภายนอก	ความสำคัญ (มีนัยสำคัญมาก หรือ น้อย)
	ห้องวัดโพธิ หมายเลขผู้ใช้ไฟฟ้า 63936	กิโลวัตต์ชั่วโมง	52,958	✓		น้อย
	ห้องประปาหมู่ 8 หมายเลขผู้ใช้ไฟฟ้า 87302	กิโลวัตต์ชั่วโมง	8,504	✓		น้อย
	ห้องประปาหมู่ 8 นายปิยศักดิ์ หมายเลขผู้ใช้ไฟฟ้า 06158	กิโลวัตต์ชั่วโมง	54,833	✓		น้อย
	อนามัยอ้ายเตี้ย หมายเลขผู้ใช้ไฟฟ้า 11742	กิโลวัตต์ชั่วโมง	44,028	✓		น้อย
	ห้องประปาข้างบ้านนายสำรวย หมายเลขผู้ใช้ไฟฟ้า 21947	กิโลวัตต์ชั่วโมง	54,762	✓		น้อย
	ห้องอาคารเอนกประสงค์ หมายเลขผู้ใช้ไฟฟ้า 38350	กิโลวัตต์ชั่วโมง	26,291	✓		น้อย
	ห้องศาลพ่อปู่ หมายเลขผู้ใช้ไฟฟ้า 65238	กิโลวัตต์ชั่วโมง	86,751	✓		น้อย
	ห้องอนามัยบ่อพับ หมายเลขผู้ใช้ไฟฟ้า 02538	กิโลวัตต์ชั่วโมง	40,072	✓		น้อย
	ห้องข้างบ้านนายสมชาย หมายเลขผู้ใช้ไฟฟ้า 31923	กิโลวัตต์ชั่วโมง	14,085	✓		น้อย
	ห้องประปาหมู่ 7 หมายเลขผู้ใช้ไฟฟ้า 39820	กิโลวัตต์ชั่วโมง	73,160	✓		น้อย
	ห้องหน้าศาลเจ้ากวนอู หมายเลขผู้ใช้ไฟฟ้า 53971	กิโลวัตต์ชั่วโมง	61,785	✓		น้อย
	ห้องข้างศาลเจ้ากวนอู หมายเลขผู้ใช้ไฟฟ้า 56428	กิโลวัตต์ชั่วโมง	80,308	✓		น้อย
	ห้องประปาหมู่ 6 หมายเลขผู้ใช้ไฟฟ้า 60800	กิโลวัตต์ชั่วโมง	56,897	✓		น้อย
	ห้องกำนันแบน หมายเลขผู้ใช้ไฟฟ้า 60890	กิโลวัตต์ชั่วโมง	48,135	✓		น้อย
	ห้องซอยโกโต้้ง หมายเลขผู้ใช้ไฟฟ้า 68036	กิโลวัตต์ชั่วโมง	59,198	✓		น้อย
	ห้องซอยป่าทุเรียน หมายเลขผู้ใช้ไฟฟ้า 39110	กิโลวัตต์ชั่วโมง	0	✓		น้อย
	การใช้ไฟฟ้า (จ่ายฟรี)					
	ไฟฟ้าสาธารณะ	กิโลวัตต์ชั่วโมง	1,198,523	✓		น้อย

3.2.4 ระบุกิจกรรมที่เป็นแหล่งปล่อยก๊าซเรือนกระจกประเภทที่ 3 ขององค์กร

Facility	แหล่งปล่อยก๊าซเรือนกระจก (Emission Source) เช่น ระบุ อุปกรณ์หลัก/เครื่องจักร /กระบวนการ/กิจกรรม	หน่วยที่ใช้ (ต่อปี)	กำลังการผลิต (Capacity)/ ลักษณะเฉพาะ (Specification)	ใช้ภายใน	จำหน่ายภายนอก	ความสำคัญ (มีนัยสำคัญมาก หรือ น้อย)
สำนักปลัดเทศบาล	การใช้กระดาษ					
	กระดาษ A4 สีขาว 80 แกรม	รีม	182	✓		น้อย
กองการศึกษา	การใช้กระดาษ					
	กระดาษ A4 สีขาว 80 แกรม	รีม	10	✓		น้อย
กองสาธารณสุข และสิ่งแวดล้อม	การใช้กระดาษ					
	กระดาษ A4 สีขาว 80 แกรม	รีม	10	✓		น้อย
	การจ้างเหมาหน่วยงานภายนอกในการกำจัดขยะ/มูลฝอย					
	การจ้างเหมาหน่วยงานภายนอกในการกำจัดขยะด้วยวิธีการฝังกลบ ตั้งแต่ปีงบประมาณ 2559 - 2564	กิโลกรัมมีเทน	26,816.5959	✓		มาก
กองคลัง	การใช้กระดาษ					
	กระดาษ A4 สีขาว 80 แกรม	รีม	145	✓		น้อย
กองช่าง	การใช้กระดาษ					
	กระดาษ A4 สีขาว 80 แกรม	รีม	38	✓		น้อย

3.2.5 การกักเก็บคาร์บอน

ที่ตั้ง / ตำแหน่ง	จำนวน (ตัน)	มวลชีวภาพของต้นไม้ (kg)	ปริมาณคาร์บอนที่กักเก็บ (tonCO ₂ e)	ความสำคัญ (มีนัยสำคัญมาก หรือ น้อย)
พื้นที่ความรับผิดชอบของเทศบาล	59	113,951.07	56.98	น้อย

3.2.6 ระบุกิจกรรมหรือแหล่งปล่อยก๊าซเรือนกระจกที่เพิ่มเข้ามาหรือที่ไม่นับรวม พร้อมเหตุผล

จากข้อมูลกิจกรรมที่มีการปล่อยก๊าซเรือนกระจกทั้งหมดของเทศบาล ทำการพิจารณาแบบควบคุมการดำเนินงาน (Operational Control) คือ พิจารณาขอบเขตภายใต้อำนาจการควบคุมการดำเนินงานขององค์กร ไม่นับรวมปริมาณการปล่อยก๊าซเรือนกระจกที่เกิดขึ้นจากส่วนงานอื่นหรือพื้นที่ที่เช่าโดยองค์กรภายนอกที่มีส่วนเป็นเจ้าของแต่ไม่มีอำนาจควบคุมการดำเนินงาน กิจกรรมหรือแหล่งปล่อยก๊าซเรือนกระจกของขอบเขตองค์กรที่ไม่ถูกนับรวมในการประเมินค่าการปล่อยก๊าซเรือนกระจก ได้แก่

- กิจกรรมของส่วนงานอื่นที่เป็นผู้ดำเนินงานหรือรับผิดชอบค่าใช้จ่ายต่าง ๆ แต่อยู่นอกเหนืออำนาจการบริหารงาน
- กิจกรรมของพื้นที่เช่าโดยองค์กรภายนอก ไม่ได้ถูกนำมาพิจารณารวมเนื่องจากเป็นส่วนที่เทศบาลไม่ได้ดำเนินการควบคุม
- กิจกรรมของที่เกิดจากการรั่วไหลของสารทำความเย็น ซึ่งมีการใช้น้ำยา ชนิด R-22 ในเครื่องปรับอากาศ R-12 ในตู้น้ำดื่มและตู้เย็น และ สารดับเพลิงชนิด DRY CHEMICAL เนื่องจากไม่ใช่ก๊าซเรือนกระจกใน 7 กลุ่มก๊าซ จึงไม่มีการรายงาน
- กิจกรรมของที่เกิดจากการรั่วไหลของสารทำความเย็น ซึ่งมีการใช้น้ำยา ชนิด R-134a ในยานพาหนะ เนื่องจากมีปริมาณน้อยมาก จึงเป็นแหล่งปล่อยก๊าซเรือนกระจกที่ไม่มีความสำคัญในการติดตามผลที่จะนำไปสู่การวางแผนการลดปริมาณการใช้ เพื่อลดการปล่อยก๊าซเรือนกระจก รวมถึงการควบคุมต้นทุนขององค์กร
- ไม่นับการใช้ปุ๋ยสำหรับพื้นที่สีเขียวเนื่องจากไม่มีการใส่ปุ๋ยในต้นไม้ในพื้นที่ขององค์กรรับผิดชอบ และมีเพียงการดูแลต้นไม้เฉพาะการให้น้ำต้นไม้เท่านั้น

4. การติดตามผล

4.1 แหล่งปล่อยก๊าซเรือนกระจก จากขอบเขตการดำเนินงานประเภทที่ 1

แหล่งปล่อยก๊าซเรือนกระจก	ข้อมูลกิจกรรม					หลักฐาน/เอกสารอ้างอิง	ค่า EF ที่มาของค่า EF
	ลักษณะข้อมูล กิจกรรมที่ ตรวจวัด	จุดที่ ตรวจวัด	ที่มาของข้อมูลกิจกรรม				
			เป็นค่าที่ได้ จากการ ตรวจวัด	เป็นค่าที่ได้จาก หลักฐานการ ชำระเงิน	เป็นค่าที่ได้จาก การประมาณค่า		
1. การเผาไหม้ (อยู่กับที่) ของน้ำมัน ดีเซลในเครื่องจักร	ปริมาณน้ำมัน ดีเซลที่ซื้อเข้า มาใช้	ภายใน องค์กร		✓		ใบสรุปการใช้น้ำมันเชื้อเพลิง จากปั๊ม	IPCC Vol.2w table 2.2, DEDE, AR5
2. การเผาไหม้ (อยู่กับที่) ของน้ำมัน เบนซินในเครื่องจักร	ปริมาณน้ำมัน เบนซินที่ซื้อเข้า มาใช้	ภายใน องค์กร		✓		ใบสรุปการใช้น้ำมันเชื้อเพลิง จากปั๊ม	IPCC Vol.2w table 2.2, DEDE, AR5
3. การเผาไหม้ (เคลื่อนที่) ของน้ำมัน ดีเซลที่ใช้ในยานพาหนะ	ปริมาณการ เติมน้ำมันดีเซล ในยานพาหนะ	ภายใน องค์กร		✓		ใบสรุปการใช้น้ำมันเชื้อเพลิง จากปั๊ม	IPCC Vol.2w table 2.2, DEDE, AR5
4. การเผาไหม้ (เคลื่อนที่) ของน้ำมัน เบนซินที่ใช้ในยานพาหนะ	ปริมาณการ เติมน้ำมัน เบนซินใน ยานพาหนะ	ภายใน องค์กร		✓		ใบสรุปการใช้น้ำมันเชื้อเพลิง จากปั๊ม	IPCC Vol.2w table 2.2, DEDE, AR5

แหล่งปล่อยก๊าซเรือนกระจก	ข้อมูลกิจกรรม					หลักฐาน/เอกสารอ้างอิง	ค่า EF ที่มาของค่า EF
	ลักษณะข้อมูล กิจกรรมที่ ตรวจวัด	จุดที่ ตรวจวัด	ที่มาของข้อมูลกิจกรรม				
			เป็นค่าที่ได้ จากการ ตรวจวัด	เป็นค่าที่ได้จาก หลักฐานการ ชำระเงิน	เป็นค่าที่ได้จาก การประมาณค่า		
5. การรั่วไหลจากการบำบัดน้ำเสีย ปล่อยน้ำเสียลงสู่ทะเล แม่น้ำ บึง โดยตรง	-ปริมาณน้ำทิ้ง (m ³ /เดือน) -ค่า BOD (mg/L)	ภายใน องค์กร และ ภายนอก องค์กร			✓	-คำนวณจากอัตราการเกิดน้ำ เสีย = 482 ลิตรต่อคนต่อวัน อ้างอิงจากกรมควบคุมมลพิษ 2553 -ค่า BOD = 41 mg/L (อาคาร ประเภทสำนักงาน, กรม ควบคุมมลพิษ)	IPCC Fifth Assessment Report: Climate Change 2013
6. การรั่วไหลจากการปล่อยก๊าซ มีเทนในระบบ Septic tanks	-ปริมาณ BOD ที่เข้าระบบ Septic tank (คำนวณจาก จำนวน บุคลากรและ วันทำงาน)	ภายใน องค์กร และ ภายนอก องค์กร			✓	-สรุปจำนวนคุณครู นักเรียน และวันเปิดภาคเรียน -สรุปจำนวนพนักงานเทศบาล และนับวันทำการ	IPCC Fifth Assessment Report: Climate Change 2013

4.2 แหล่งปล่อยก๊าซเรือนกระจก จากขอบเขตการดำเนินงานประเภทที่ 2

แหล่งปล่อยก๊าซเรือนกระจก	ข้อมูลกิจกรรม					หลักฐาน/เอกสารอ้างอิง	ค่า EF	
	ลักษณะข้อมูลกิจกรรมที่ตรวจวัด	จุดที่ตรวจวัด	ที่มาของข้อมูลกิจกรรม					ที่มาของค่า EF
			เป็นค่าที่ได้จากการตรวจวัด	เป็นค่าที่ได้จากหลักฐานการชำระเงิน	เป็นค่าที่ได้จากการประมาณค่า			
1. ปริมาณการใช้ไฟฟ้า (ไฟฟ้าจ่ายเงิน)	ปริมาณไฟฟ้าที่ซื้อเข้ามาจาก กฟภ. (kWh)	ภายในและภายนอกองค์กร		✓		รายงานสรุปการใช้ไฟฟ้าของหน่วยงาน จากการไฟฟ้าส่วนภูมิภาค	Thai National LCI Database, TIISMTEC-NSTDA, AR5 (with TGO electricity 2016-2018)	
2. ปริมาณการใช้ไฟฟ้า (ไฟฟ้าฟรี)	ปริมาณไฟฟ้าที่ซื้อเข้ามาจาก กฟภ. (kWh)	ภายในและภายนอกองค์กร		✓		รายงานสรุปการใช้ไฟฟ้าฟรี 10 % (สาธารณะ) ของหน่วยงาน จากการไฟฟ้าส่วนภูมิภาค	Thai National LCI Database, TIISMTEC-NSTDA, AR5 (with TGO electricity 2016-2018)	

4.3 แหล่งปล่อยก๊าซเรือนกระจก จากขอบเขตการดำเนินงานประเภทที่ 3

แหล่งปล่อยก๊าซเรือนกระจก	ข้อมูลกิจกรรม					หลักฐาน/เอกสารอ้างอิง	ค่า EF ที่มาของค่า EF
	ลักษณะข้อมูลกิจกรรมที่ตรวจวัด	จุดที่ตรวจวัด	ที่มาของข้อมูลกิจกรรม				
			เป็นค่าที่ได้จากการตรวจวัด	เป็นค่าที่ได้จากหลักฐานการชำระเงิน	เป็นค่าที่ได้จากการประมาณค่า		
1. การใช้กระดาษ A4 สีขาว 80 แกรม	-ปริมาณการเบิกใช้จากทะเบียนคุมวัสดุ (ริม) และคำนวณร่วมกับน้ำหนักกระดาษ 2.495 kg/ริม	ภายในและภายนอกองค์กร			✓	บัญชีวัสดุ/ทะเบียนคุมของเทศบาลบ่อพลับ	กระดาษพิมพ์เขียนแบบไม่เคลือบผิว , Thai National LCI Database /MTEC , แนวทางการประเมินคาร์บอนฟุตพริ้นท์ผลิตภัณฑ์ (กุมภาพันธ์ 2562)
2. การรั่วไหลจากการจ้างเหมาหน่วยงานภายนอกในการกำจัดขยะมูลฝอยด้วยวิธีการเทกองลึกลงน้อยกว่า 5 เมตร ตั้งแต่ปีงบประมาณ พ.ศ.2559 - 2564	ปริมาณของเสียที่ส่งไปกำจัด (ตัน/ปี)	ภายนอกองค์กร		✓		ใบแจ้งหนี้การรับกำจัดขยะมูลฝอยจากผู้รับกำจัด (เทศบาลนครนครปฐม) ตั้งแต่วันที่ปีงบประมาณ 2559-2564	IPCC Fifth Assessment Report: Climate Change 2013

4.4 แหล่งปล่อยก๊าซเรือนกระจก จากขอบเขตการดำเนินงานประเภทรายงานแยกเพิ่มเติม

แหล่งปล่อยก๊าซเรือนกระจก	ข้อมูลกิจกรรม					ค่า EF	
	ลักษณะข้อมูลกิจกรรมที่ตรวจวัด	จุดที่ตรวจวัด	ที่มาของข้อมูลกิจกรรม				ที่มาของค่า EF
			เป็นค่าที่ได้จากการตรวจวัด	เป็นค่าที่ได้จากหลักฐานการชำระเงิน	เป็นค่าที่ได้จากการประมาณค่า		
1. การรั่วไหลจากการใช้สารทำความเย็นชนิด R-22	<ul style="list-style-type: none"> - รายการอุปกรณ์ที่มีการใช้สารทำความเย็น R-22 เป็นสารทำงาน - รายการอุปกรณ์ที่มีการซ่อมบำรุงด้วยการเติมสารทำความเย็น - รายการอุปกรณ์ที่มีการติดตั้งใหม่ หรือมีการถอดกำจัด 	ภายในองค์กร และภายนอกองค์กร			✓ ⁽¹⁾	<ul style="list-style-type: none"> - รายการอุปกรณ์ที่มีการใช้สารทำความเย็น - ประวัติงานซ่อม - เอกสารสรุปปริมาณการเติมสารทำความเย็นจากบริษัทผู้รับเหมา - ข้อกำหนดในการคำนวณและรายงานคาร์บอนฟุตพริ้นท์ขององค์กร (ตารางที่ 3) 	IPCC Fifth Assessment Report: Climate Change 2013

แหล่งปล่อยก๊าซเรือนกระจก	ข้อมูลกิจกรรม					ค่า EF	
	ลักษณะข้อมูลกิจกรรมที่ตรวจวัด	จุดที่ตรวจวัด	ที่มาของข้อมูลกิจกรรม				หลักฐาน/เอกสารอ้างอิง
			เป็นค่าที่ได้จากการตรวจวัด	เป็นค่าที่ได้จากหลักฐานการชำระเงิน	เป็นค่าที่ได้จากการประมาณค่า		
	- Initial Charge ของอุปกรณ์ (kg) - อัตราการรั่วซึมขณะติดตั้ง ซ่อมรั่วและถอดกำจัด						

หมายเหตุ (1) นำข้อมูลจากรายงานการซ่อมบำรุงว่าระบบปรับอากาศ/เครื่องปรับอากาศ ว่าเครื่องใดมีการเติมสารทำความเย็น จากนั้นสมมติให้ปริมาณการเติมสารทำความเย็นเท่ากับปริมาณ Initial Charge ของเครื่องปรับอากาศเครื่องนั้นตาม nameplate ที่บันทึกไว้ในรายการอุปกรณ์ (ถือเป็นค่า Maximum) ส่วนเครื่องที่มีการติดตั้งใหม่และเครื่องที่มีการถอดทิ้งในปีที่รายงาน จะอาศัยการคำนวณหาอัตราการรั่วซึมของสารทำความเย็นโดยใช้ค่า Maximum Default Emission Factor ที่อ้างอิงจาก 2006 IPCC Guidelines, Volume 3, Chapter 7, Table 7 (ระบุไว้ใน ข้อกำหนดในการคำนวณและรายงานคาร์บอนฟุตพริ้นท์ขององค์กร) ซึ่งจะสัมพันธ์กับค่า Initial Charge ของเครื่องปรับอากาศแต่ละเครื่อง ทั้งนี้ในกรณีที่ไม่สามารถหาข้อมูล initial charge ของเครื่องปรับอากาศที่ใช้อยู่ได้ จะอาศัยข้อมูลของเครื่องปรับอากาศที่มีคุณลักษณะ (ความสามารถในการทำความเย็น: BTU/hr) ใกล้เคียงกันเป็นค่าเทียบเคียงหรือใช้ค่าสูงสุดของเครื่องปรับอากาศประเภทเดียวกันในตารางที่ 3 ข้อกำหนดในการคำนวณและรายงานคาร์บอนฟุตพริ้นท์ขององค์กร ฉบับปรับปรุงครั้งที่ 5, มกราคม 2564

5. สรุปปริมาณการปล่อยก๊าซเรือนกระจก

5.1 การปล่อยก๊าซเรือนกระจก จากขอบเขตการดำเนินงานประเภทที่ 1

แหล่งปล่อยก๊าซเรือนกระจก	ปริมาณการปล่อยก๊าซเรือนกระจก (tCO ₂ e)								รวมปริมาณ ก๊าซเรือนกระจก (tCO ₂ e)
	CO ₂	CH ₄	N ₂ O	SF ₆	NF ₃	HFCs	PFCs	Other	
1 การเผาไหม้ (อยู่กับที่) ของน้ำมันดีเซลในเครื่องจักร	5.69	0.01	0.01	-	-	-	-	-	5.71
2 การเผาไหม้ (อยู่กับที่) ของน้ำมันเบนซินในเครื่องจักร	1.87	0	0	-	-	-	-	-	1.87
3 การเผาไหม้ (เคลื่อนที่) ของน้ำมันดีเซลที่ใช้ในยานพาหนะ	47.35	0.07	0.66	-	-	-	-	-	48.09
4 การเผาไหม้ (เคลื่อนที่) ของน้ำมันเบนซินที่ใช้ในยานพาหนะ	0.33	0	0	-	-	-	-	-	0.34
5 การรั่วไหลจากการบำบัดน้ำเสียแบบปล่อยทิ้งตามธรรมชาติ	-	1.19	-	-	-	-	-	-	1.19
6 การปล่อยก๊าซมีเทนในระบบ Septic tanks	-	4.68	-	-	-	-	-	-	4.68
รวมทั้งหมด	55.24	5.95	0.68	-	-	-	-	-	61.88

5.2 การปล่อยก๊าซเรือนกระจก จากขอบเขตการดำเนินงานประเภทที่ 2

แหล่งปล่อยก๊าซเรือนกระจก	ปริมาณการปล่อย GHG (tonCO ₂ e)
การใช้พลังงานไฟฟ้า (Electricity) – ไฟฟ้าจ่ายเงิน	456.77
การใช้พลังงานไฟฟ้า (Electricity) – ไฟฟ้าฟรี	599.14
รวมทั้งหมด	1,055.91

5.3 การปล่อยก๊าซเรือนกระจก จากขอบเขตการดำเนินงานประเภทที่ 3

แหล่งปล่อยก๊าซเรือนกระจก	ปริมาณการปล่อย GHG (tonCO ₂ e)
การใช้กระดาษ A4 สีขาว 80 แกรม	2.02
การรั่วไหลจากการจ้างกำจัดมูลฝอยด้วยวิธีการฝังกลบ	750.86
รวมทั้งหมด	752.88

5.4 การปล่อยก๊าซเรือนกระจก จากขอบเขตการดำเนินงานประเภทที่รายงานแยกเพิ่มเติม

แหล่งปล่อยก๊าซเรือนกระจก	ปริมาณการปล่อย GHG (tonCO ₂ e)
การรั่วไหลจากการใช้สารทำความเย็นชนิด R-22	52.80
รวมทั้งหมด	52.80

6. ปีสฐาน

6.1 ปีสฐานที่ใช้ในการอ้างอิง

เทศบาลตำบลบ่อพลับ ได้กำหนดปีฐานและระยะเวลาการเก็บรวบรวมข้อมูลในช่วงปีงบประมาณ 2564 ระหว่าง เดือนตุลาคม พ.ศ. 2563 ถึง เดือนกันยายน พ.ศ. 2564 เพื่อจัดทำบัญชีรายการก๊าซเรือนกระจกขององค์กร ซึ่งถือว่าเป็นปีฐานล่าสุดที่เริ่มทำการเก็บรวบรวมข้อมูลเพื่อประเมินผลก๊าซเรือนกระจกของเทศบาล

6.2 ขอบเขตการดำเนินงานในปีฐาน

ขอบเขตการดำเนินงาน	รายการแหล่งปล่อยก๊าซเรือนกระจก	ปริมาณการปล่อยก๊าซเรือนกระจกของปีฐาน (tonCO ₂ e)	หมายเหตุ
ขอบเขตที่ 1	1. การเผาไหม้ (อยู่กับที่) ของน้ำมันดีเซลในเครื่องจักร	5.71	
	2. การเผาไหม้ (อยู่กับที่) ของน้ำมันเบนซินในเครื่องจักร	1.87	
	3. การเผาไหม้ (เคลื่อนที่) ของน้ำมันดีเซลที่ใช้ในยานพาหนะ	48.03	
	4. การเผาไหม้ (เคลื่อนที่) ของน้ำมันเบนซินที่ใช้ในยานพาหนะ	0.34	
	5. การรั่วไหลจากการบำบัดน้ำเสียแบบปล่อยทิ้งตามธรรมชาติ	1.19	
	6. การปล่อยก๊าซมีเทนในระบบ Septic tanks	4.68	
ขอบเขตที่ 2	1. การใช้พลังงานไฟฟ้า (Electricity) – ไฟฟ้าจ่ายเงิน	456.77	
	2. การใช้พลังงานไฟฟ้า (Electricity) – ไฟฟ้าฟรี	599.14	
	1. การใช้กระดาษ A4 สีขาว ขนาด 80 แกรม	2.02	
	2. การรั่วไหลจากการจ้างกำจัดมูลฝอยด้วยวิธีการฝังกลบ	750.86	
อื่นๆ	1. การรั่วไหลของสารทำความเย็น R22	52.80	

6.3 ระบุความแตกต่างระหว่างการรายงานปริมาณก๊าซเรือนกระจกของปีฐานและปีปัจจุบัน พร้อมให้เหตุผล

ไม่มีความแตกต่างกัน เนื่องจากการรายงานในปีฐานและในปีปัจจุบัน การเปลี่ยนแปลงขอบเขตขององค์กรเนื่องจากการควบคุมกิจการ หรือ มีการเพิ่มหรือลดแหล่งปล่อยก๊าซเนื่องจากการเปลี่ยนแปลงเทคโนโลยีเป็นปีเดียวกัน

7. การจัดการคุณภาพของข้อมูล

7.1 โครงสร้างของระบบการจัดการคุณภาพของข้อมูล

บทบาท	ชื่อ-สกุล	ตำแหน่ง	หน้าที่
ส่วนงาน	กองสาธารณสุขและสิ่งแวดล้อม		
ผู้จัดการข้อมูล/ ผู้รับผิดชอบ ข้อมูล	นายปิยศักดิ์ จรรยาสวย	นายกเทศมนตรีตำบลปอปลับ	ทบทวนนโยบายและ ผลักดันให้เกิดการดำเนิน โครงการทางด้าน สิ่งแวดล้อม
	นายอุดม อัครถิรกวิน	รองนายกเทศมนตรีตำบลปอปลับ	
	นายณภัทร จันทร์พฤษ์	รองนายกเทศมนตรีตำบลปอปลับ	
	นายปรีชา เสียงเจริญ	ปลัดเทศบาลตำบลปอปลับ	
	นายอดิศร ป้อมน้อย	ผู้อำนวยการกองการศึกษา รักษาราชการ แทนผู้อำนวยการกองสาธารณสุขและ สิ่งแวดล้อม	
ผู้เก็บข้อมูล	นางสาวจันทิมา คชศิลา	เจ้าพนักงานธุรการปฏิบัติงาน /สำนักปลัด	จัดเก็บ รวบรวม และ บันทึกข้อมูลกิจกรรมการ ปล่อยก๊าซเรือนกระจก ขององค์กร
	นางเกตุชนาภรณ์ ท่อทอง	เจ้าหน้าที่การเงินและบัญชี /กองคลัง	
	นายชัชฌพงษ์ ทรัพย์โชติธนดล	นักวิชาการศึกษา /กองการศึกษา	
	นายนิวัฒน์ จุ้ยศรีแก้ว	เจ้าพนักงานการประปา /กองช่าง	
	นางสาวศิริพร เชื้อมวาราศาสตร์	พยาบาลวิชาชีพชำนาญการ	
ผู้เขียน รายงาน	นางสาวศิริพร เชื้อมวาราศาสตร์	พยาบาลวิชาชีพชำนาญการ /กอง สาธารณสุขและสิ่งแวดล้อม	นำข้อมูลกิจกรรมทั้งหมด เขียนเป็นรายงาน
ผู้ตรวจสอบ ภายใน	นางศิริพร ศิริเขตรกรณ์	นักวิชาการตรวจสอบภายใน	ตรวจสอบความถูกต้อง ของข้อมูลในรายงาน ทั้งหมด
	นายอดิศร ป้อมน้อย	ผู้อำนวยการกองการศึกษา	
	นายปรีชา เสียงเจริญ	ปลัดเทศบาลตำบลปอปลับ	

7.2 แผนผังการจัดการคุณภาพของข้อมูล

ระบบการจัดการคุณภาพข้อมูลในการรายงานการปล่อยและดูดกลับก๊าซเรือนกระจกนั้น คณะผู้จัดทำรายงาน โดยการนำข้อมูลจากการคำนวณในแต่ละกิจกรรมที่เป็นแหล่งปล่อยก๊าซเรือนกระจกทั้งหมดของแต่ละส่วนงาน มาจัดทำรายงานตามแบบฟอร์ม TCFO_R_02_V01 จากนั้นตรวจสอบความถูกต้องโดยคณะผู้ตรวจสอบ และข้อมูลการปล่อยและดูดกลับก๊าซเรือนกระจก เพื่อนำมาตีเอกสารต่อไปสามารถแสดงเป็นแผนผังการดำเนินงานได้ดังนี้

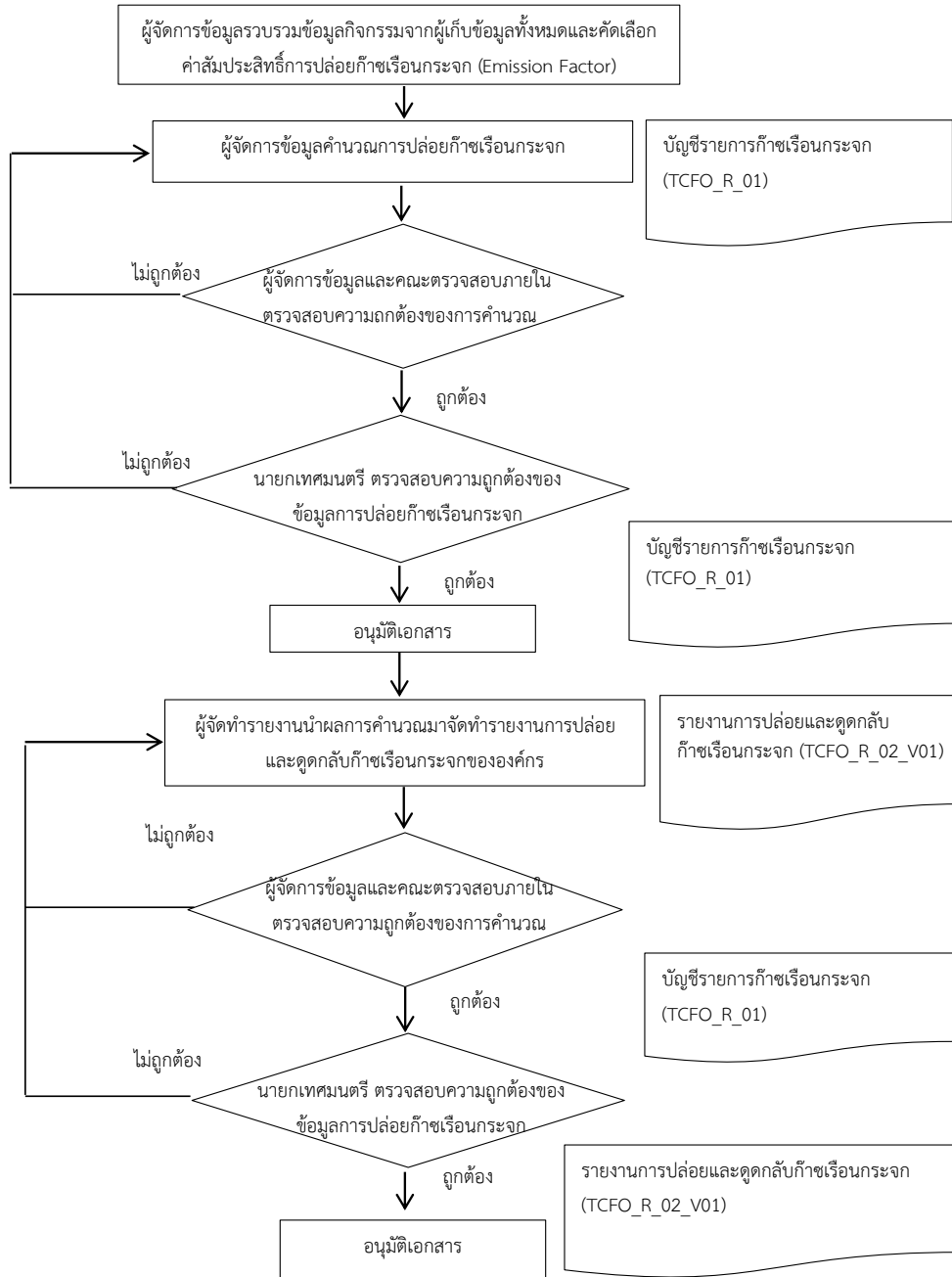

รูปที่ 3 แผนผังการจัดการคุณภาพข้อมูลในการรายงานการปล่อยและดูดกลับก๊าซเรือนกระจก

การจัดการคุณภาพของข้อมูลแบ่งตามขั้นตอนการดำเนินงานได้ทั้งสิ้น 3 ขั้นตอน ซึ่งมีรายละเอียดดังนี้

ขั้นตอนที่ 1 กำหนดขอบเขตองค์กร ในขั้นตอนนี้จะกำหนดขอบเขตของหน่วยงานต่าง ๆ ในองค์กรใดบ้างที่จะรวมเข้าหรือไม่รวมเข้าในการประเมิน รวมทั้งระยะเวลาในการประเมินด้วย

ขั้นตอนที่ 2 การระบุแหล่งปล่อย/ดูดกลับก๊าซเรือนกระจก ในแต่ละหน่วยงานนั้นจะมีแหล่งปล่อย/ดูดกลับก๊าซเรือนกระจกที่เหมือนและแตกต่างกันแล้วแต่หน้าที่การปฏิบัติงานในแต่ละหน่วยงาน ซึ่งแหล่งปล่อยก๊าซเรือนกระจกทั้งหมดขององค์กรแบ่งตามขอบเขตการประเมิน มีดังนี้

ขอบเขตที่ 1: การปล่อยก๊าซเรือนกระจกทางตรง ซึ่งแหล่งปล่อย/ดูดกลับ ก๊าซเรือนกระจกที่เกี่ยวข้อง ได้แก่ การเผาไหม้เชื้อเพลิงฟอสซิลชนิดต่าง ๆ เช่น เบนซิน ดีเซล เป็นต้น การรั่วไหลจากการบำบัดน้ำเสียแบบปล่อยทิ้งตามธรรมชาติ และการรั่วไหลที่เกิดจากระบบ septic tank

ขอบเขตที่ 2: การปล่อยก๊าซเรือนกระจกทางอ้อม ซึ่งแหล่งปล่อยก๊าซเรือนกระจกที่เกี่ยวข้อง ได้แก่ การใช้พลังงานไฟฟ้าจ่ายเงิน และไฟฟ้าฟรี

ขอบเขตที่ 3: การปล่อยก๊าซเรือนกระจกแบบทางอ้อมอื่น ๆ ที่นอกเหนือจากขอบเขตที่ 1 และ 2 ซึ่งจะประกอบด้วย การใช้กระดาษ A4 สีขาวขององค์กร การจ้างเหมาหน่วยงานภายนอกกำจัดขยะด้วยวิธีฝังกลบ

ขั้นตอนที่ 3 การเก็บข้อมูลก๊าซเรือนกระจกจะดำเนินการตามขอบเขตที่ได้ระบุไว้ในขั้นตอนที่ 1 และแหล่งปล่อยก๊าซเรือนกระจกที่ได้ระบุไว้ในขั้นตอนที่ 2 โดยจะทำการเก็บข้อมูลต่าง ๆ ตามหลักฐานปริมาณการใช้/ปล่อย ขององค์กรที่มีความน่าเชื่อถือที่สุดก่อน หากหลักฐานที่น่าเชื่อถือที่สุดไม่สามารถเข้าถึงได้ จะเลือกใช้ข้อมูลที่มีความน่าเชื่อถือในลำดับถัดไป เพื่อให้ทราบถึงชนิด แหล่งปล่อยก๊าซเรือนกระจก และประเภทของข้อมูล แล้วออกแบบและสร้างฐานข้อมูลเพื่อเก็บบันทึกข้อมูลกิจกรรมและผลการคำนวณที่ได้ เพื่ออำนวยความสะดวกในการเก็บรวบรวมข้อมูลที่ต้องใช้ในการคำนวณการปล่อยก๊าซเรือน ซึ่งแผนผังขั้นตอนการสำรวจและรวบรวมข้อมูลกิจกรรมที่เป็นแหล่งปล่อยและดูดกลับก๊าซเรือนกระจก แสดงได้ดังนี้

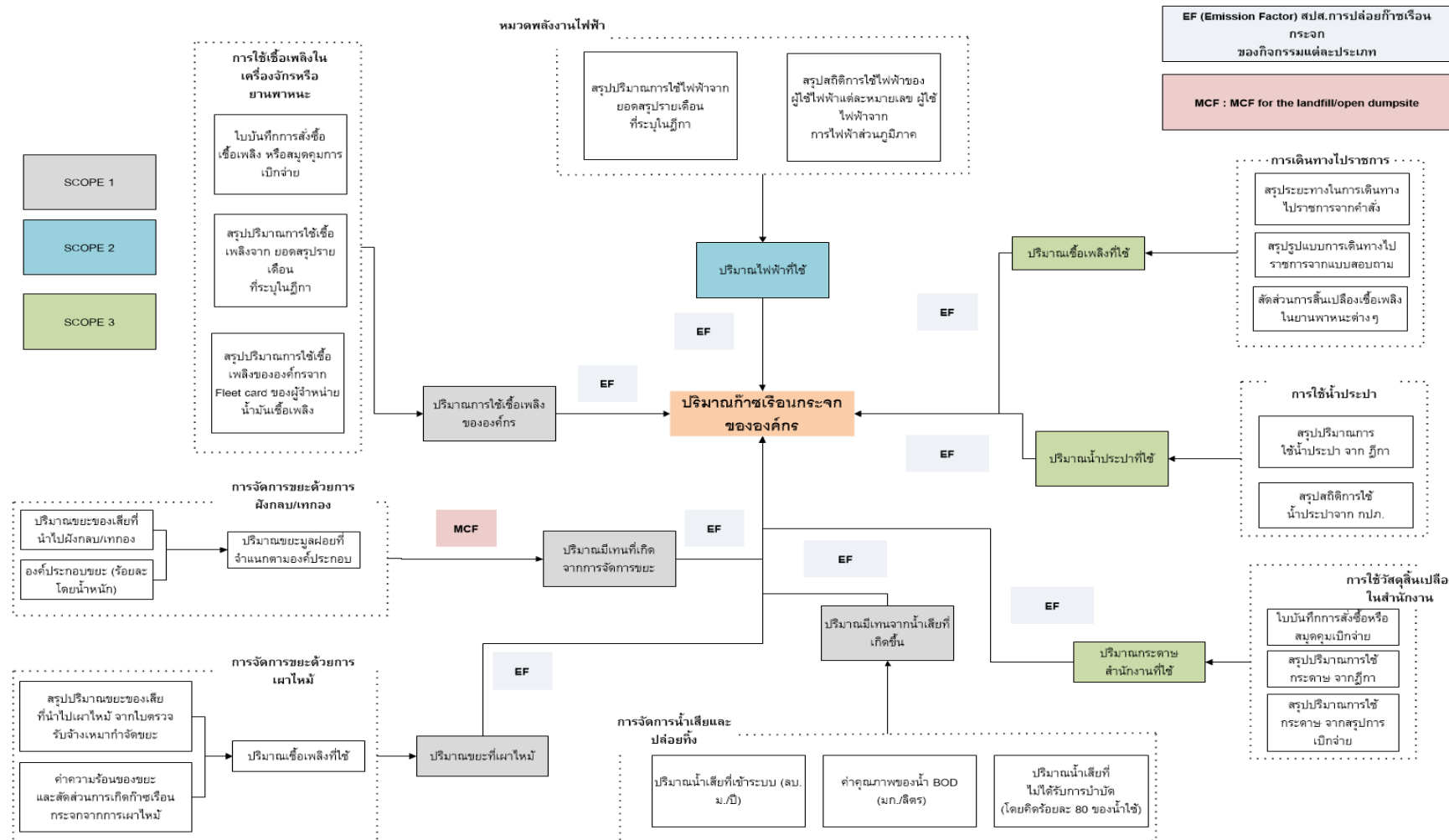

รูปที่ 4 แผนผังการไหลของข้อมูลการปล่อยก๊าซเรือนกระจกขององค์กร

7.3 บันทึกการสอบเทียบวัดมาตรฐานของอุปกรณ์/เครื่องมือวัด (Calibration Record)

- ไม่มี

8. การประเมินความไม่แน่นอน (Uncertainty)

ความไม่แน่นอนที่เกิดขึ้นกับข้อมูล และค่าการปล่อยก๊าซเรือนกระจกที่เลือกใช้ สามารถตรวจสอบระดับคุณภาพของข้อมูลได้ โดยการกำหนดคะแนนไว้ตามตาราง

ตารางแสดงระดับคะแนนอ้างอิงของคุณภาพข้อมูลที่ใช้ในการศึกษา การประเมินและจัดการความไม่แน่นอน

ตารางที่ 8.1 แสดงระดับคะแนนอ้างอิงของคุณภาพข้อมูลที่ใช้ในการศึกษา การประเมินและจัดการความไม่แน่นอน

รายการ	ระดับคุณภาพของข้อมูล			
ข้อมูลกิจกรรม	$X = 6$ Points	$Y = 3$ Points		$Z = 1$ Points
	เก็บข้อมูลอย่างต่อเนื่อง	เก็บข้อมูลจากมิเตอร์และใบเสร็จ		เก็บข้อมูลจากการประมาณค่า
Emission Factors	$C = 4$ Points	$D = 3$ Points	$E = 2$ Points	$F = 1$ Points
	EF จากการผลิตที่มีคุณภาพ	EF จากผู้ผลิต หรือ EF ระดับประเทศ	EF ระดับภูมิภาค	EF ระดับสากล

อ้างอิงแนวทางการประเมินคาร์บอนฟุตพริ้นท์ขององค์กร (2556)

ตารางที่ 8.2 กำหนดระดับคะแนนและเกณฑ์ที่ใช้ประเมินความไม่แน่นอน

ระดับ	ระดับคะแนนโดยรวมของข้อมูล	คำอธิบาย
1	1-6	มีความไม่แน่นอนสูง คุณภาพของข้อมูลไม่ดี
2	7-12	มีความไม่แน่นอนเล็กน้อย คุณภาพของข้อมูลปานกลาง
3	13-18	มีความไม่แน่นอนต่ำ คุณภาพของข้อมูลดี
4	19-24	มีความไม่แน่นอนต่ำ คุณภาพของข้อมูลดีเยี่ยม

อ้างอิงแนวทางการประเมินคาร์บอนฟุตพริ้นท์ขององค์กร (2556)

ตารางที่ 8.3 แสดงผลการประเมินความไม่แน่นอน

ประเภท ของ กิจกรรม	รายการ	คะแนนการ เก็บข้อมูล (A)	ค่า EF (B) ผลการ ประเมิน	(AxB) ระดับ คุณภาพ	ระดับ คุณภาพ
1	การเผาไหม้ (อยู่กับที่) ของน้ำมันดีเซลในเครื่องจักร	Y (3)	B (3)	9	2
1	การเผาไหม้ (อยู่กับที่) ของน้ำมันเบนซินในเครื่องจักร	Y (3)	B (3)	9	2
1	การเผาไหม้ (เคลื่อนที่) ของน้ำมันดีเซลที่ใช้ในยานพาหนะ	Y (3)	B (3)	9	2
1	การเผาไหม้ (เคลื่อนที่) ของน้ำมันเบนซินที่ใช้ในยานพาหนะ	Y (3)	B (3)	9	2
1	การรั่วไหลของการจัดการน้ำเสียด้วยระบบ Septic tank	Z (1)	B (3)	3	1
1	การรั่วไหลของล่อยน้ำเสียด้านท่อระบายน้ำ บึงโดยตรง	Z (1)	B (3)	3	1
2	การใช้พลังงานไฟฟ้า (Electricity) – ไฟฟ้าจ่ายเงิน	Y (3)	B (3)	9	2
2	การใช้พลังงานไฟฟ้า (Electricity) – ไฟฟ้าฟรี 10%	Y (3)	B (3)	9	2
3	การใช้กระดาษ A4 สีขาว ขนาด 80 แกรม	Y (3)	B (3)	9	2
3	การรั่วไหลจากการจ้างกำจัดมูลฝอยด้วยวิธีการฝังกลบ	Y (3)	B (3)	9	2
อื่นๆ	การรั่วไหลของสารทำความเย็นชนิด R22	Z (1)	B (3)	3	1

9. กิจกรรมแนวทางการลดก๊าซเรือนกระจกระดับองค์กร

9.1 การประเมินศักยภาพของกิจกรรมลดปริมาณการปล่อยก๊าซเรือนกระจกระดับองค์กร

จากผลการประเมินการปล่อยก๊าซเรือนกระจกขององค์กรปกครองส่วนท้องถิ่นนั้น นำมาสู่การจัดทำแนวทางการลดก๊าซเรือนกระจกเพื่อสนับสนุนการตัดสินใจสำหรับการเลือกกิจกรรมหรือเทคโนโลยีที่เหมาะสมในการลดก๊าซเรือนกระจกขององค์กร ซึ่งเป็นการต่อยอดผลสู่การลดก๊าซเรือนกระจกที่เกิดขึ้น โดยในโครงการฯ นี้จะเสนอแนวทางการลดให้กับองค์กรปกครองส่วนท้องถิ่น แบ่งเป็น 5 ส่วน ได้แก่ 1) การลดการใช้พลังงานภายในอาคารสำนักงาน 2) การเพิ่มประสิทธิภาพพลังงาน (EE) 3) การพัฒนาพลังงานทางเลือก (AE) 4) การจัดการในภาคขนส่ง (TM) และ 5) การจัดการของเสีย (WM) โดยจะอ้างอิงวิธีการคำนวณตามระเบียบวิธีลดก๊าซเรือนกระจกภาคสมัครใจ (T-VER Methodology) รายละเอียดดังตารางที่ 9.1

ตารางที่ 9.1 แนวทางการลดก๊าซเรือนกระจกเพื่อสนับสนุนการตัดสินใจสำหรับการเลือกกิจกรรมที่เหมาะสม

แนวทาง/มาตรการ	อ้างอิงวิธีการคำนวณ
การลดการใช้พลังงานภายในอาคารสำนักงาน	
การลดจำนวนชั่วโมงการทำงานของไฟฟ้าแสงสว่างและเครื่องปรับอากาศภายในอาคารสำนักงาน	
การเพิ่มประสิทธิภาพพลังงาน (EE)	
การเปลี่ยนหลอดไฟ LED แทนหลอดฟลูออเรสเซนต์/หลอดนีออนในอาคารสำนักงาน	T-VER-METH-EE-01 ระเบียบวิธีลดก๊าซเรือนกระจกภาคสมัครใจสำหรับการปรับเปลี่ยนอุปกรณ์ไฟฟ้าแสงสว่างเพื่อเพิ่มประสิทธิภาพพลังงาน (ฉบับที่ 05)
การเปลี่ยนอุปกรณ์ไฟฟ้าแสงสว่างบนท้องถนนหรือในพื้นที่สาธารณะของเทศบาล	
การพัฒนาพลังงานทางเลือก (AE)	
การติดตั้ง Solar PV Rooftop บนอาคารสำนักงานเทศบาล/โรงจอดรถ/อาคารในเทศบาล	T-VER-METH-AE-01 ระเบียบวิธีลดก๊าซเรือนกระจกภาคสมัครใจสำหรับการผลิตพลังงานไฟฟ้าจากพลังงานหมุนเวียน (ฉบับที่ 06)
การจัดการในภาคขนส่ง (TM)	
การเปลี่ยนยานพาหนะเครื่องยนต์สันดาปภายในเป็นยานพาหนะไฟฟ้า	T-VER-METH-TM-01 ระเบียบวิธีลดก๊าซเรือนกระจกภาคสมัครใจสำหรับการเปลี่ยนยานพาหนะเครื่องยนต์สันดาปภายในเป็นยานพาหนะไฮบริด/ยานพาหนะไฟฟ้า (ฉบับที่ 03)
การจัดการของเสีย (WM)	
การผลิตสารปรับปรุงดินจากขยะอินทรีย์	T-VER-METH-WM-03 การผลิตปุ๋ยหรือสารปรับปรุงดินจากขยะอินทรีย์ (ฉบับที่ 07)
การกักเก็บก๊าซมีเทนจากการหมักขยะอินทรีย์แบบไร้อากาศขนาดเล็กเพื่อนำไปใช้ประโยชน์	
การกักเก็บก๊าซมีเทนจากการหมักขยะอินทรีย์แบบไร้อากาศขนาดเล็กเพื่อนำไปใช้ประโยชน์	T-VER-METH-WM-06 การกักเก็บก๊าซมีเทนจากการหมักขยะอินทรีย์แบบไร้อากาศขนาดเล็กเพื่อนำไปใช้ประโยชน์ (ฉบับที่ 03)

แนวทาง/มาตรการ	อ้างอิงวิธีการคำนวณ
การผลิตเชื้อเพลิงขยะจากขยะมูลฝอยชุมชน	T-VER-METH-WM-04 การผลิตเชื้อเพลิงขยะจากขยะมูลฝอยชุมชน (ฉบับที่ 04)

จากตารางที่ 9.1 มาตรการการลดก๊าซเรือนกระจกจากการปรับเปลี่ยนพฤติกรรม เป็นการจัดสรรเวลาการทำงานเพื่อลดใช้ไฟฟ้าแสงสว่างและเครื่องปรับอากาศภายในอาคารสำนักงานที่องค์กรปกครองส่วนท้องถิ่นสามารถดำเนินการได้ทันที ประกอบไปด้วย 2 มาตรการ ได้แก่ 1) มาตรการลดการใช้พลังงานในระบบแสงสว่าง คือ การจัดเวลาการทำงานเพื่อลดใช้ไฟฟ้าแสงสว่างภายในอาคารสำนักงาน โดยกำหนดเวลาเปิดปิดไฟให้น้อยลง 1 ชั่วโมง ยกตัวอย่างเช่น การปรับเปลี่ยนการใช้หลอดฟลูออเรสเซนต์ จำนวน 8 ชั่วโมงต่อวัน เป็น 7 ชั่วโมงต่อวัน โดยขึ้นอยู่กับขนาด (วัตต์) และจำนวนหลอดไฟที่องค์กรปกครองส่วนท้องถิ่นสำรวจจริง 2) มาตรการลดการใช้พลังงานในระบบปรับอากาศ คือ การจัดเวลาการทำงานเพื่อลดใช้ไฟฟ้าในเครื่องปรับอากาศภายในอาคารสำนักงาน โดยลดเวลาการใช้งานเครื่องปรับอากาศน้อยลง 2 ชั่วโมง ยกตัวอย่างเช่น จำนวน 8 ชั่วโมงต่อวัน เป็น 6 ชั่วโมงต่อวัน โดยขึ้นอยู่กับขนาดปืทิวและจำนวนของเครื่องปรับอากาศที่องค์กรปกครองส่วนท้องถิ่นสำรวจจริง สำหรับมาตรการการลดก๊าซเรือนกระจกจากการเพิ่มประสิทธิภาพพลังงาน ประกอบไปด้วย 3 แนวทาง ได้แก่ 1) การเปลี่ยนหลอด LED ภายในสำนักงานเทศบาลหรืออาคารที่อยู่ภายใต้ความรับผิดชอบของเทศบาล โดยพิจารณาจากจำนวนหลอดฟลูออเรสเซนต์ ขนาด (วัตต์) จำนวนหลอดที่ติดตั้ง และจำนวนชั่วโมงการใช้งานที่องค์กรปกครองส่วนท้องถิ่นสำรวจจริง เปลี่ยนเป็นหลอด LED ขนาด 18 วัตต์ โดยอ้างอิงวิธีการคำนวณจาก T-VER-METH-EE-01 ระเบียบวิธีการลดก๊าซเรือนกระจกภาคสมัครใจสำหรับการปรับเปลี่ยนอุปกรณ์ไฟฟ้าแสงสว่างเพื่อเพิ่มประสิทธิภาพพลังงาน (ฉบับที่ 05) ดังสมการที่ 1 โดยที่การปล่อยก๊าซเรือนกระจกจากกรณีฐานในปี y คำนวณได้จากสมการที่ 2 และการปล่อยก๊าซเรือนกระจกจากการดำเนินโครงการในปี y คำนวณได้จากสมการที่ 3

$$ER_y = BE_y - PE_y \quad (1)$$

โดยที่ ER_y คือ การลดการปล่อยก๊าซเรือนกระจกในปี y (tCO_{2e}/year)

BE_y คือ การปล่อยก๊าซเรือนกระจกจากกรณีฐานในปี y (tCO_{2e}/year)

PE_y คือ การปล่อยก๊าซเรือนกระจกจากการดำเนินโครงการในปี y (tCO_{2e}/year)

$$BE_y = \left(\sum (N_{BL,i,y} \times P_{BL,i,y} \times H_{PJ,i,y}) \times 10^{-6} \right) \times EF_{EC,y} \quad (2)$$

โดยที่ $N_{BL,i,y}$ คือ จำนวนอุปกรณ์ไฟฟ้าแสงสว่างที่ใช้ในกรณีฐานในกลุ่ม i (set)

$P_{BL,i,y}$ คือ ค่ากำลังไฟฟ้าของอุปกรณ์ไฟฟ้าแสงสว่างที่ใช้ในกรณีฐานในกลุ่ม i (W/set)

$H_{PJ,i,y}$ คือ จำนวนชั่วโมงการใช้งานของอุปกรณ์ไฟฟ้าแสงสว่างที่ใช้ในการดำเนินโครงการในกลุ่ม i

ในปี y (hour/year)

$EF_{EC,y}$ คือ ค่าการปล่อยก๊าซเรือนกระจกจากระบบสายส่งสำหรับผู้ไฟฟ้าในปี y (tCO_2e/MWh)

$$PE_y = \left(\sum (N_{PL,i,y} \times P_{PL,i,y} \times H_{PL,i,y}) \times 10^{-6} \right) \times EF_{EC,y} \quad (3)$$

โดยที่ $N_{PL,i,y}$ คือ จำนวนอุปกรณ์ไฟฟ้าแสงสว่างที่ใช้ในการดำเนินโครงการในกลุ่ม i ในปี y (set)

$P_{PL,i,y}$ คือ ค่ากำลังไฟฟ้าของอุปกรณ์ไฟฟ้าแสงสว่างที่ใช้ในการดำเนินโครงการในกลุ่ม i ในปี y
(W/set)

2) การติดตั้งหลอดประหยัดพลังงานให้ไฟแสงสว่างบนท้องถนน (LED Street Lighting) พิจารณาจากจำนวนหลอดฟลูออเรสเซนต์ ขนาด (วัตต์) จำนวนหลอดที่ติดตั้ง และจำนวนชั่วโมงการใช้งานที่องค์กรปกครองส่วนท้องถิ่นสำรวจจริง เปลี่ยนเป็นหลอด LED ขนาด 18 วัตต์ และ 3) การติดตั้งพลังงานแสงอาทิตย์ให้แสงสว่างบนท้องถนน (LED Solar Street Lighting) พิจารณาจากจำนวนหลอดไฟ ขนาด (วัตต์) จำนวนหลอดที่ติดตั้ง และจำนวนชั่วโมงการใช้งานที่องค์กรปกครองส่วนท้องถิ่นสำรวจจริง เปลี่ยนเป็นระบบไฟถนนโซล่าเซลล์ ประกอบด้วย แผงโซล่าเซลล์ (เซลล์แสงอาทิตย์) ทำหน้าที่ผลิตพลังงานไฟฟ้าจากแสงอาทิตย์ โคมไฟถนน LED สำหรับส่องสว่างถนน ตัวควบคุมการชาร์จ (คอนโทรลเลอร์) ทำหน้าที่ควบคุมการชาร์จ และการคายประจุ แบตเตอรี่ ทำหน้าที่เก็บประจุไฟฟ้าที่ผลิตได้จากแผงโซล่าเซลล์ และเสาไฟถนนทำหน้าที่รองรับอุปกรณ์ทั้งหมดที่ติดตั้งสำหรับระบบไฟถนน LED โดยหลักการทำงานช่วงกลางวันที่มีแสงสว่างแผงโซล่าเซลล์จะทำหน้าที่ผลิตพลังงานไฟฟ้าจากแสงอาทิตย์ซึ่งเป็นไฟฟ้ากระแสตรงผ่านไปยังตัวควบคุมการชาร์จจะทำหน้าที่นำพลังงานไฟฟ้าจากแสงอาทิตย์ที่ผลิตได้ชาร์จลงแบตเตอรี่และจ่ายไฟฟ้าจากแบตเตอรี่ให้กับไฟถนน LED ในช่วงเวลากลางคืน โดยตัวควบคุมการชาร์จจะทำหน้าที่นำพลังงานไฟฟ้าที่เก็บไว้ในแบตเตอรี่ จ่ายให้กับไฟถนน LED ในช่วงเวลากลางคืน สำหรับการนำมาใช้จะต้องเลือกติดตั้งหลอด LED ที่มีอุณหภูมิสีใกล้เคียงกับหลอดเดิม และติดตั้งในพื้นที่ที่ไม่มีสิ่งบดบังแสงไฟถนนจากหลอด LED เช่น ต้นไม้บนเกาะกลางถนน เป็นต้น โดยมีสมมติฐานการติดตั้งพลังงานแสงอาทิตย์ให้แสงสว่างบนท้องถนน (LED Solar Street Lighting) อ้างอิงจากตารางที่ 9.2 อ้างอิงวิธีการคำนวณจากสมการที่ 1 โดยที่การปล่อยก๊าซเรือนกระจกจากกรณีฐานในปี y คำนวณได้จากสมการที่ 2 และการปล่อยก๊าซเรือนกระจกจากการดำเนินโครงการในปี y คำนวณได้จากสมการที่ 3

ตารางที่ 9.2 สมมติฐานการออกแบบ ติดตั้ง และลงทุน ของการผลิตพลังงานไฟฟ้าจากพลังงานหมุนเวียนเพื่อใช้เองบนหลังคาของบ้านที่อยู่อาศัย

ลำดับ	รายการ	อาคาร	หน่วย
1	ขนาดแผงโซลาร์เซลล์ ชนิด Polycrystalline	200	วัตต์
2	ขนาดโคม LED	60	วัตต์
3	ขนาดแบตเตอรี่ + เครื่องชาร์จและควบคุมระบบ	12	V
4	อินเวอร์เตอร์	off - grid	
5	เสาไฟ	8	m
6	ฐานราก กว้างxสูง	60 x 50	cm
7	ประสิทธิภาพของหลอด LED	90	ลูเมนต์/วัตต์
8	ประสิทธิภาพของหลอดไฟแบบเดิมก่อนเปลี่ยนเป็น LED	130	ลูเมนต์/วัตต์
9	อายุการใช้งาน	>50,000	ชั่วโมง
		25	ปี

สำหรับมาตรการการลดก๊าซเรือนกระจกจากการพัฒนาพลังงานทางเลือกเป็นการติดตั้ง Solar PV Rooftop มีสมมติฐานการออกแบบ ติดตั้ง และลงทุน ของการผลิตพลังงานไฟฟ้าจากพลังงานหมุนเวียนเพื่อใช้เองบนหลังคา (ขนาด 1 กิโลวัตต์ต่อชุด) อ้างอิงจากตารางที่ 9.3

ตารางที่ 9.3 สมมติฐานการออกแบบ ติดตั้ง และลงทุน ของการผลิตพลังงานไฟฟ้าจากพลังงานหมุนเวียนเพื่อใช้เองบนหลังคาของบ้านที่อยู่อาศัย

ลำดับ	รายการ	อาคาร	หน่วย
1	ขนาดโครงการ - ระบบเซลล์แสงอาทิตย์	1.82	kWp
2	พลังงานไฟฟ้าที่ผลิตได้		
	<ul style="list-style-type: none"> ▪ ค่าเฉลี่ยการผลิตต่อวัน ▪ ไฟฟ้าผลิตได้ 	4	kWh/kWp/Day
3	พื้นที่แผงเซลล์แสงอาทิตย์		
	<ul style="list-style-type: none"> ▪ แผง Solar Cell (Poly Type) ▪ จำนวน ▪ พื้นที่ วาง Solar Cell (Poly Type) ▪ ต้องใช้พื้นที่ 	455	Wp
		4	แผง
		2.1735	ตร.ม./kWp
4	ขนาดแบตเตอรี่		
	<ul style="list-style-type: none"> ▪ จำนวนที่ 	50	%

ลำดับ	รายการ	อาคาร	หน่วย
	▪ แรงดันระบบ	24	V
	▪ ความจุแบตเตอรี่	788.67	ah
	▪ ขนาดแบตเตอรี่	2	ลูก
5	อุปกรณ์ติดตั้ง (+ - ขึ้นอยู่กับหน้างานการติดตั้ง)		
	โครงการนี้มีมูลค่าการลงทุน ประมาณ	91,500	บาท
	ระยะเวลาดำเนินการ	11.59	ปี

อ้างอิงวิธีการคำนวณจากสมการที่ 1 โดยที่การปล่อยก๊าซเรือนกระจกจากกรณีฐานในปี y คำนวณได้จากสมการที่ 4 และการปล่อยก๊าซเรือนกระจกจากการดำเนินโครงการในปี y คำนวณได้จากสมการที่ 5

$$BE_y = (EG_{\text{Consumer,PJ},y} \times 10^{-3}) \times EF_{EC,y} \quad (4)$$

โดยที่ $EG_{\text{Consumer,PJ},y}$ คือ ปริมาณไฟฟ้าที่ผลิตได้เพื่อใช้เอง/ส่งหรือจำหน่ายให้แก่ผู้ใช้ไฟฟ้าจากการดำเนินโครงการพลังงานหมุนเวียนในปี y (kWh/year)

$EF_{EC,y}$ คือ ค่าการปล่อยก๊าซเรือนกระจกจากระบบสายส่งสำหรับผู้ใช้ไฟฟ้าในปี y (tCO_{2e}/kWh)

$$PE_y = PE_{FF,y} + PE_{EL,y} \quad (5)$$

โดยที่ $PE_{FF,y}$ คือ ปริมาณการปล่อยก๊าซเรือนกระจกจากการใช้เชื้อเพลิงฟอสซิลในการดำเนินโครงการในปี y (tCO_{2e} /year)

$PE_{EL,y}$ คือ ปริมาณการปล่อยก๊าซเรือนกระจกจากการใช้พลังงานไฟฟ้าในการดำเนินโครงการในปี y (tCO_{2e} /year)

สำหรับมาตรการการลดก๊าซเรือนกระจกจากการเปลี่ยนยานพาหนะเครื่องยนต์สันดาปภายในเป็นยานยนต์ไฟฟ้า ในปัจจุบันไม่ได้หมายถึงการใช้พลังงานไฟฟ้าในการขับเคลื่อนยานยนต์โดยตรงเพียงอย่างเดียว แต่ยังคงมีการพึ่งพาเครื่องยนต์เผาไหม้ภายในในการขับเคลื่อนและผลิตพลังงานไฟฟ้ามาใช้ร่วมกัน เช่น การใช้เทคโนโลยีไฮโดรเจนในการผลิตพลังงานไฟฟ้าจากเซลล์เชื้อเพลิงเพื่อมาเป็นต้นกำลังในการขับเคลื่อน ซึ่งถือ

เป็นยานยนต์ไฟฟ้าด้วยเช่นกัน โดยยานยนต์ไฟฟ้าสามารถแบ่งออกเป็น 4 ประเภท ดังนี้ 1) ยานยนต์ไฟฟ้าไฮบริด (Hybrid Electric Vehicle, HEV) ประกอบด้วยเครื่องยนต์ลูกสูบเป็นต้นกำลังในการขับเคลื่อนหลักใช้เชื้อเพลิงที่บรรจุในยานยนต์ ทำงานร่วมกับมอเตอร์ไฟฟ้าเพื่อเพิ่มกำลังยานยนต์ให้เคลื่อนที่ ทำให้เครื่องยนต์มีประสิทธิภาพสูง มีความสิ้นเปลืองเชื้อเพลิงต่ำกว่ายานยนต์ปกติ กำลังที่ผลิตจากเครื่องยนต์และมอเตอร์ไฟฟ้าทำให้อัตราเร่งของยานยนต์สูงกว่ายานยนต์ที่มีเครื่องยนต์ลูกสูบขนาดเดียวกัน และสามารถนำพลังงานกลที่เหลือหรือไม่ใช้ประโยชน์เปลี่ยนเป็นพลังงานไฟฟ้าเก็บในแบตเตอรี่ต่อไป 2) ยานยนต์ไฟฟ้าไฮบริดปลั๊กอิน (Plug-in Hybrid Electric Vehicle, PHEV) เป็นยานยนต์ไฟฟ้าที่พัฒนาจากยานยนต์ไฟฟ้าไฮบริด ซึ่งสามารถประจุพลังงานไฟฟ้าได้จากแหล่งภายนอก (Plug-in) ทำให้อานยนต์สามารถใช้พลังงานพร้อมกันจาก 2 แหล่งทำให้สามารถวิ่งในระยะทางและความเร็วที่เพิ่มขึ้นด้วยพลังงานจากไฟฟ้าโดยตรง ยานยนต์ไฟฟ้าแบบ PHEV มีการออกแบบอยู่ 2 ประเภท ได้แก่ แบบ Extended range EV (EREV) และแบบ Blended PHEV โดยแบบ EREV เน้นการทำงานโดยใช้พลังงานไฟฟ้าเป็นหลักก่อน แต่แบบ Blended PHEV ทำงานผสมผสานระหว่างเครื่องยนต์และไฟฟ้า ดังนั้นยานยนต์ไฟฟ้าแบบ EREV สามารถวิ่งด้วยพลังงานไฟฟ้าอย่างเดียวกว่าแบบ Blended PHEV 3) ยานยนต์ไฟฟ้าแบตเตอรี่ (Battery Electric Vehicle, BEV) เป็นยานยนต์ไฟฟ้าที่มีเฉพาะมอเตอร์ไฟฟ้าเป็นต้นกำลังที่ทำให้อานยนต์เคลื่อนที่ และใช้พลังงานไฟฟ้าที่อยู่ในแบตเตอรี่เท่านั้น ไม่มีเครื่องยนต์อื่นในยานยนต์ ดังนั้นระยะทางการวิ่งของยานยนต์จะขึ้นอยู่กับการออกแบบขนาดและชนิดของแบตเตอรี่ รวมไปถึงน้ำหนักบรรทุก และ 4) ยานยนต์ไฟฟ้าเซลล์เชื้อเพลิง (Fuel Cell Electric Vehicle, FCEV) เป็นยานยนต์ไฟฟ้าที่มีเซลล์เชื้อเพลิง (Fuel cell) ที่สามารถผลิตพลังงานไฟฟ้าได้โดยตรง โดยยานยนต์ประเภทนี้มีประสิทธิภาพของเซลล์เชื้อเพลิงสูงถึง 60% และมีความจุพลังงานจำเพาะที่สูงกว่าแบตเตอรี่ที่มีอยู่ในปัจจุบัน จึงเป็นยานยนต์ที่บริษัทรถยนต์ถือว่าเป็นคำตอบที่แท้จริงของพลังงานสะอาดในอนาคต แต่มีข้อจำกัดเรื่องการผลิตไฮโดรเจนและโครงสร้างพื้นฐาน ข้อดีและข้อจำกัดของเทคโนโลยีการเปลี่ยนรถยนต์ไฟฟ้าแทนที่การใช้น้ำมัน ดังแสดงในตารางที่ 9.4

ตารางที่ 9.4 ข้อดีและข้อจำกัดของเทคโนโลยีการเปลี่ยนรถยนต์ไฟฟ้าแทนที่การใช้น้ำมัน

ข้อดี	ข้อจำกัด
1) สามารถใช้พลังงานไฟฟ้าจากแหล่งพลังงานสะอาดมาขับเคลื่อนยานยนต์ ซึ่งได้แก่ พลังงานแสงอาทิตย์ พลังงานลม พลังงานน้ำ พลังงานนิวเคลียร์ เป็นต้น	1) ยานยนต์ไฟฟ้าปัจจุบันไม่ได้หมายถึงการใช้พลังงานไฟฟ้าในการขับเคลื่อนโดยตรงเพียงอย่างเดียว โดยยังคงมีการพึ่งพาเครื่องยนต์เผาไหม้ภายในในการขับเคลื่อนและผลิตไฟฟ้ามาใช้งานร่วมกัน

ข้อดี	ข้อจำกัด
2) เนื่องจากใช้พลังงานสะอาดในการขับเคลื่อน ทำให้มีการปล่อยมลพิษใกล้เคียงศูนย์ (Near Zero Well to Wheel, WTW, Emissions)	2) ต้นทุนแบตเตอรี่สูง และประจุไฟฟ้าได้น้อย ซึ่งในขณะนี้กำลังอยู่ในช่วงการพัฒนา
3) ค่าใช้จ่ายในการเดินทางถูกกว่าเมื่อเทียบกับรถยนต์สันดาปภายใน	3) ใช้เวลาในการประจุไฟนาน
4) สามารถชาร์จประจุไฟฟ้าได้ที่บ้าน	4) สามารถเดินทางในระยะทางสั้นๆ
5) มีความเงียบ เนื่องจากปราศจากเสียงเครื่องยนต์ในขณะที่ขับขี่	5) การเติบโตของรถยนต์ไฟฟ้าในประเทศค่อนข้างต่ำ ทั้งนี้ ต้องอาศัยความร่วมมือจากภาครัฐและภาคเอกชนในการพัฒนาและส่งเสริม

สำหรับแนวทางการเปลี่ยนรถยนต์เครื่องยนต์สันดาปภายในเป็นรถยนต์ไฟฟ้าเพื่อสนับสนุนการตัดสินใจสำหรับการเลือกกิจกรรมหรือเทคโนโลยีที่เหมาะสมในการลดก๊าซเรือนกระจกขององค์กรปกครองส่วนท้องถิ่น ประกอบด้วย 3 รูปแบบ ได้แก่ 1) การเปลี่ยนรถยนต์ไฟฟ้าแทนที่การใช้น้ำมันดีเซล (รถกระบะ) 2) การเปลี่ยนรถยนต์ไฟฟ้าแทนที่การใช้น้ำมันเบนซิน (รถเก๋ง) และ 3) การเปลี่ยนรถยนต์ไฟฟ้าแทนที่การใช้น้ำมันเบนซิน (รถจักรยานยนต์) โดยคำนวณการปล่อยก๊าซเรือนกระจกจากกรณีฐานสำหรับยานพาหนะประเภทรถบรรทุกและรถโดยสารที่มีน้ำหนักบรรทุกและน้ำหนักบรรทุกไม่เกิน 4,000 กิโลกรัม และยานพาหนะประเภทอื่นๆ ได้แก่ แท็กซี่ รถส่วนตัว รถจักรยานยนต์ รถยนต์สามล้อ มีรายละเอียดดังสมการที่ 6 และการปล่อยก๊าซเรือนกระจกจากการดำเนินโครงการในปี y คำนวณได้จากสมการที่ 7

$$BE_y = \sum_{i,x} [(SFC_{i,x} \times NCV_x \times EF_{CO_2,x}) \times L_{km,i,y} \times 10^{-9}] \quad (6)$$

โดยที่ BE_y คือ ปริมาณการปล่อยก๊าซเรือนกระจกจากกรณีฐาน ในปี y ($tCO_2/year$)

$SFC_{i,x}$ คือ ค่าความสิ้นเปลืองพลังงานจำเพาะต่อระยะทางจากยานพาหนะคันที่ i ที่ใช้เชื้อเพลิงฟอสซิลประเภท x ในกรณีฐาน (unit/km)

NCV_x คือ ค่าความร้อนสุทธิของเชื้อเพลิงฟอสซิลประเภท x (MJ/unit)

$EF_{CO_2,x}$ คือ ค่าการปล่อยก๊าซเรือนกระจกจากการเผาไหม้เชื้อเพลิงฟอสซิลประเภท x ($kgCO_2/TJ$)

$L_{km,i,y}$ คือ ระยะทางของยานพาหนะไฮบริด/ยานพาหนะไฟฟ้าที่ใช้แทนที่พาหนะคันที่ i จากการดำเนินโครงการ ในปี y (km/year)

$$PE_y = PE_{EC,y} + PE_{FC,y} \quad (7)$$

- โดยที่ PE_y คือ ปริมาณการปล่อยก๊าซเรือนกระจกรวมจากการดำเนินโครงการ ในปี y ($tCO_2/year$)
- $PE_{EC,y}$ คือ ปริมาณการปล่อยก๊าซเรือนกระจกจากการใช้พลังงานไฟฟ้าในการดำเนินโครงการ ในปี y ($tCO_2/year$)
- $PE_{FC,y}$ คือ ปริมาณการปล่อยก๊าซเรือนกระจกจากการใช้เชื้อเพลิงฟอสซิลในการดำเนินโครงการ ในปี y ($tCO_2/year$)

เมื่อ
$$PE_{EC,y} = \sum_i (EC_{PJ,i,y} - EC_{RE,PJ,i,y}) \times EF_{EC,y} \times 10^{-3}$$

- โดยที่ $EC_{PJ,i,y}$ คือ ปริมาณการใช้ไฟฟ้าทั้งหมดสำหรับการชार्จยานพาหนะไฟฟ้าปลั๊กอินไฮบริด/ยานพาหนะไฟฟ้าคันที่ i จากการดำเนินโครงการ ในปี y ($kWh/year$)
- $EC_{RE,PJ,i,y}$ คือ ปริมาณการใช้ไฟฟ้าที่ผลิตจากพลังงานหมุนเวียนสำหรับการชार्จยานพาหนะไฟฟ้าปลั๊กอินไฮบริด/ยานพาหนะไฟฟ้าคันที่ i จากการดำเนินโครงการ ในปี y ($kWh/year$)
- $EF_{EC,y}$ คือ ค่าการปล่อยก๊าซเรือนกระจกจากระบบสายส่งสำหรับผู้ใช้ไฟฟ้าในปี y (tCO_2/MWh)

เมื่อ
$$PE_{FC,y} = \sum_{i,x} (FC_{PJ,i,x,y} \times NCV_x \times EF_{CO_2,x} \times 10^{-9})$$

- โดยที่ $FC_{PJ,i,x,y}$ คือ ปริมาณการใช้เชื้อเพลิงฟอสซิลประเภท x สำหรับยานพาหนะไฮบริดคันที่ i จากการดำเนินโครงการ ในปี y ($unit/year$)

จากความสัมพันธ์ข้างต้น สามารถทำการประเมินการปล่อยก๊าซเรือนกระจกโดยมีสมมติฐานในการประเมินดังต่อไปนี้

ตารางที่ 9.5 สมมติฐานในการประเมินการลดการปล่อยก๊าซเรือนกระจกจากการใช้ยานยนต์ไฟฟ้าทดแทนเชื้อเพลิง

สมมติฐาน	ค่าที่ใช้ในการคำนวณ	หน่วย	ที่มา/แหล่งอ้างอิง
อัตราการสิ้นเปลืองเชื้อเพลิงของยานพาหนะใช้เชื้อเพลิงเบนซิน ($FC_{Gasoline}$)	0.092	Liter/km	Natural Resources Canada's Comprehensive Energy Use Database
อัตราการสิ้นเปลืองเชื้อเพลิงของยานพาหนะใช้เชื้อเพลิงดีเซล (FC_{Diesel})	0.072	Liter/km	Natural Resources Canada's Comprehensive Energy Use Database
ค่าการปล่อยก๊าซคาร์บอนไดออกไซด์จากการเผาไหม้เชื้อเพลิงเบนซิน ($EF_{CO_2, gasoline}$)	69,300	kg/TJ	IPCC, 2006 Vol.2 (Energy) Chapter 3 Mobile combustion
ค่าการปล่อยก๊าซมีเทนจากการเผาไหม้เชื้อเพลิงเบนซิน ($EF_{CH_4, gasoline}$)	33	kg/TJ	IPCC, 2006 Vol.2 (Energy) Chapter 3 Mobile combustion
ค่าการปล่อยก๊าซไนตรัสออกไซด์จากการเผาไหม้เชื้อเพลิงเบนซิน ($EF_{N_2O, gasoline}$)	3.20	kg/TJ	IPCC, 2006 Vol.2 (Energy) Chapter 3 Mobile combustion
ค่าการปล่อยก๊าซคาร์บอนไดออกไซด์จากการเผาไหม้เชื้อเพลิงดีเซล ($EF_{CO_2, diesel}$)	74,100	kg/TJ	IPCC, 2006 Vol.2 (Energy) Chapter 3 Mobile combustion
ค่าการปล่อยก๊าซมีเทนจากการเผาไหม้เชื้อเพลิงดีเซล ($EF_{CH_4, diesel}$)	3.90	kg/TJ	IPCC, 2006 Vol.2 (Energy) Chapter 3 Mobile combustion
ค่าการปล่อยก๊าซไนตรัสออกไซด์จากการเผาไหม้เชื้อเพลิงดีเซล ($EF_{N_2O, diesel}$)	3.90	kg/TJ	IPCC, 2006 Vol.2 (Energy) Chapter 3 Mobile combustion
ค่าความร้อนสุทธิ (Heating value) ของเชื้อเพลิงเบนซิน ($HV_{Gasoline}$)	31.48	MJ/liter	IPCC, 2006 Vol.2 (Energy) Chapter 3 Mobile combustion
ค่าความร้อนสุทธิ (Heating value) ของเชื้อเพลิงดีเซล (HV_{Diesel})	36.42	MJ/liter	IPCC, 2006 Vol.2 (Energy) Chapter 3 Mobile combustion

สำหรับมาตรการลดการปล่อยก๊าซเรือนกระจกจากการจัดการขยะมูลฝอย จะพิจารณา 3 วิธีการจัดการขยะได้แก่ 1) การผลิตสารปรับปรุงดินจากขยะอินทรีย์ อ้างอิงหลักการคำนวณจาก T-VER-METH-WM-03 การผลิตปุ๋ยหรือสารปรับปรุงดินจากขยะอินทรีย์ (ฉบับที่ 07) 2) การกักเก็บก๊าซมีเทนจากการหมักขยะอินทรีย์แบบไร้อากาศขนาดเล็กเพื่อนำไปใช้ประโยชน์ อ้างอิงหลักการคำนวณจาก T-VER-METH-WM-06 การกักเก็บก๊าซมีเทนจากการหมักขยะอินทรีย์แบบไร้อากาศขนาดเล็กเพื่อนำไปใช้ประโยชน์ (ฉบับที่ 03) และ 3) การผลิตเชื้อเพลิงขยะจากขยะมูลฝอยชุมชน อ้างอิงหลักการคำนวณจาก T-VER-METH-WM-04 การผลิตเชื้อเพลิงขยะจากขยะมูลฝอยชุมชน (ฉบับที่ 04)

โดยการวิเคราะห์จะครอบคลุม 3 ด้าน คือ 1) มิติด้านพลังงาน เป็นการเปรียบเทียบปริมาณด้านพลังงานโดยประเมินเปรียบเทียบปริมาณการลดการใช้พลังงานแต่ละกิจกรรมหรือเปรียบเทียบปริมาณพลังงานที่ผลิตได้จากกิจกรรม 2) มิติด้านสิ่งแวดล้อม เป็นการเปรียบเทียบความเป็นมิตรต่อสิ่งแวดล้อม โดยประเมินเปรียบเทียบจากปริมาณการลดลงของการปล่อยก๊าซเรือนกระจกของแต่ละกิจกรรมและการลดปริมาณมลพิษที่เกิดขึ้นในพื้นที่เมือง และ 3) มิติด้านเงินลงทุน เป็นการเปรียบเทียบปริมาณเงินลงทุนและระยะเวลาคืนทุนของแต่ละกิจกรรม หลังจากวิเคราะห์และประเมินเทคโนโลยีที่มีศักยภาพในการลดก๊าซเรือนกระจกแล้วจะเป็นการนำเสนอแนวทางการลดปริมาณการปล่อยก๊าซเรือนกระจกของเมือง เพื่อสนับสนุนการตัดสินใจสำหรับจัดทำมาตรการในการลดปริมาณการปล่อยก๊าซเรือนกระจกของเมือง ซึ่งแบ่งตามลักษณะของการดำเนินงานได้ดังนี้

1) มาตรการระยะสั้น (Short Term Measure)

เป็นมาตรการที่เทศบาล สามารถดำเนินการได้ เพื่อสนับสนุนกิจกรรมการลดก๊าซเรือนกระจก ซึ่งเป็นมาตรการที่สามารถดำเนินงานได้โดยมีค่าลงทุนต่ำ เหมาะที่จะดำเนินการได้ทันที ต้องอาศัยความร่วมมือจากประชาชน เช่น การรณรงค์ให้ภาคอุตสาหกรรมปรับปรุงประสิทธิภาพของเครื่องจักรที่ใช้พลังงานไฟฟ้า หรือใช้อุปกรณ์ไฟฟ้าประสิทธิภาพสูงในบ้านเรือนและอาคารธุรกิจการค้าต่างๆ ซึ่งสามารถได้รับการสนับสนุนหรือเงินอุดหนุนจากภาครัฐที่เกี่ยวข้อง รวมถึงการให้ความรู้แก่ภาคประชาชน ธุรกิจ อุตสาหกรรม ด้วยการอบรมสัมมนา ซึ่งจะช่วยให้สร้างความรู้ความเข้าใจให้กับประชาชนและเป็นประโยชน์อย่างยิ่งต่อการดำเนินมาตรการต่างๆ เช่น การทำสารปรับปรุงดินจากขยะอินทรีย์ มาตรการนี้จึงมีความคุ้มค่าสั้น เช่น 1 – 3 ปี แต่จะให้ผลการลดก๊าซเรือนกระจกและการจัดการขยะในระยะยาวถึง 20 ปี เป็นต้น

2) มาตรการระยะปานกลาง – ยาว (Medium – Long Term Measure)

มาตรการนี้เป็นการดำเนินงานที่ต้องใช้เงินลงทุนค่อนข้างสูง ต้องมีการวางระเบียบแบบแผน มีการจัดตั้งงบประมาณที่ชัดเจน ทำให้มีระยะเวลาคืนทุนมากกว่า 5 ปี เช่น การติดตั้งระบบผลิตไฟฟ้าจากเซลล์แสงอาทิตย์ เพื่อทดแทนการใช้ไฟฟ้าจากสายส่ง มาตรการนี้จึงมีความคุ้มทุนนาน เช่น 8 – 10 ปี แต่จะให้ผลการประหยัดพลังงานในระยะยาวถึง 20 – 25 ปี เป็นต้น

สำหรับการเปรียบเทียบ ข้อดี-ข้อเสีย ด้านเทคนิค เศรษฐศาสตร์และสิ่งแวดล้อมมีรายละเอียดดังตารางที่ 9.6 – 9.10 และผลการประเมินศักยภาพของกิจกรรมการลดก๊าซเรือนกระจกสรุปดังตารางที่ 9.11 และ 9.12

ตารางที่ 9.6 การวิเคราะห์ข้อดี - ข้อเสีย ด้านเทคนิค เศรษฐศาสตร์และสิ่งแวดล้อมจากการปรับเปลี่ยนอุปกรณ์ไฟฟ้าแสงสว่างเพื่อเพิ่มประสิทธิภาพพลังงาน (Energy Efficiency Improvement for Lightings)

ข้อดีด้านเทคนิค	ข้อพิจารณา ด้านเศรษฐศาสตร์	ข้อพิจารณา ด้านสิ่งแวดล้อม
1. เทคโนโลยีพร้อมใช้	1. การลงทุนค่อนข้างสูง แต่ประหยัดค่าไฟฟ้าในช่วงใช้งาน	
2. สามารถลดการใช้พลังงานไฟฟ้าได้อย่างชัดเจน สามารถคำนวณผลการประหยัดพลังงานได้อย่างเป็นรูปธรรม	2. หน่วยงานหรือเทศบาลต้องจัดตั้งงบประมาณล่วงหน้า 3. ระยะเวลาคืนทุน หรือจุดคุ้มทุนต่ำ 1 - 3 ปี	1. ลดก๊าซเรือนกระจกได้น้อย

ตารางที่ 9.7 การวิเคราะห์ข้อดี-ข้อเสีย ด้านเทคนิค เศรษฐศาสตร์และสิ่งแวดล้อมจากการผลิตพลังงานไฟฟ้าจากพลังงานหมุนเวียนเพื่อใช้เองบนหลังคา (On-Grid Renewable Electricity Generation)

ข้อดีด้านเทคนิค	ข้อเสียด้านเทคนิค	ข้อพิจารณา ด้านเศรษฐศาสตร์	ข้อพิจารณา ด้านสิ่งแวดล้อม
1. การติดตั้งสะดวก ใช้พื้นที่น้อย หรือปรับเปลี่ยนได้ตามรูปแบบหรือลักษณะของอาคาร	1. ประชาชนยังมีข้อมูลหรือข่าวสารน้อยด้านเทคนิคและข้อดีของระบบ	1. ต้องมีการลงทุนในเบื้องต้นค่อนข้างสูง แต่ประหยัดค่าไฟฟ้าในช่วงใช้งาน	1. เป็นพลังงานที่สะอาด ลดการใช้เชื้อเพลิงฟอสซิล ซึ่งเป็นสาเหตุของปัญหาโลกร้อนได้โดยตรง
2. สามารถลดการใช้พลังงานไฟฟ้าได้อย่างชัดเจน สามารถคำนวณผลการประหยัดพลังงานได้อย่างเป็นรูปธรรม	2. ยังขาดข้อมูลอ้างอิงการใช้งานระยะยาว เพราะเป็นเทคโนโลยีใหม่	2. หน่วยงานหรือเทศบาลต้องจัดตั้งงบประมาณล่วงหน้า	2. การติดตั้ง Solar roof top ช่วยลดการถ่ายเทความร้อนเข้าสู่อาคาร ได้
3. เป็นการผลิตพลังงานทดแทนที่สามารถลดการใช้พลังงานจากเชื้อเพลิงฟอสซิล	3. ต้องมีการทำความเข้าใจ สะอาดแผงรับแสงอาทิตย์ ทุก 2 - 3 เดือน จึงต้องมีการติดตั้งในตำแหน่งที่ง่ายต่อการทำความสะอาด	3. ระยะเวลาคืนทุน หรือจุดคุ้มทุน ประมาณ 10-11 ปี ที่ราคาค่าลงทุนประมาณ 50,000 บาทต่อชุด	3. ควรจะมีแผนการกำจัดหรือการรีไซเคิลแผงรับแสงอาทิตย์ ในอนาคต
4. เป็นเทคโนโลยีซึ่งมีการพัฒนาประสิทธิภาพของแผงรับแสงอาทิตย์ให้ดีขึ้น	4. ยังไม่มีการกำหนดระยะเวลารับประกันคุณภาพของระบบระยะ	4. ระยะเวลาคืนทุนอาจเปลี่ยนแปลงได้ ขึ้นอยู่กับระยะเวลาที่มีแสงแดด	4. ลดก๊าซเรือนกระจกได้ค่อนข้างสูง

ข้อดีด้านเทคนิค	ข้อเสียด้านเทคนิค	ข้อพิจารณาด้านเศรษฐศาสตร์	ข้อพิจารณาด้านสิ่งแวดล้อม
ตลอดเวลา และมีแนวโน้มว่าราคาจะต่ำลงในอนาคต	ยาวในกฎหมาย เนื่องจากเป็นธุรกิจใหม่		
5. เทคโนโลยีพิสูจน์แล้วดำเนินการได้ทันที	5. ภาครัฐกำหนดค่าไฟฟ้าจากการผลิตพลังงานที่ต่ำเกินไป โดยไม่คำนึงถึงความเสียด้านอายุการใช้งาน การต้องปรับเปลี่ยนแผงเมื่อเกิดความเสียหาย หรือการปรับเปลี่ยนแผงใหม่ที่มีประสิทธิภาพสูงขึ้น	5. เมื่อถึงจุดคุ้มทุน ของติดตั้งระบบ ได้รับประโยชน์จากผลประหยัดที่ดี และชัดเจน ลดค่าใช้จ่ายด้านพลังงานไฟฟ้าได้ในระยะยาวโดยระยะเวลาของอายุโครงการโดยเฉลี่ยอยู่ที่ 20-25 ปี	

ตารางที่ 9.8 การวิเคราะห์ข้อดี – ข้อเสีย ด้านเทคนิค เศรษฐศาสตร์และสิ่งแวดล้อมจากการผลิตสารปรับปรุงดินจากขยะ

ข้อดีด้านเทคนิค	ข้อเสียด้านเทคนิค	ข้อพิจารณาด้านเศรษฐศาสตร์	ข้อพิจารณาด้านสิ่งแวดล้อม
1. ระบบหมักทำได้ง่าย ไม่ต้องใช้สารเคมีใดๆ ในกระบวนการหมัก	1. สำหรับระบบขนาดใหญ่ที่มีขยะอินทรีย์มากกว่า 10 ตันต่อวัน ควรมีระบบเติมอากาศ เพื่อย่นระยะเวลาในการหมัก	1. ต้องใช้เงินลงทุนในการสร้างโรงเรือน และซื้อเครื่องย่อยในการลงทุนครั้งแรก (เช่นลงทุน 1,250 บาทต่อตัน สำหรับโรงเรือนและเครื่องย่อย สำหรับขยะอินทรีย์ 200 ตัน/วัน)	1. ลดปัญหาด้านการกำจัดขยะโดยการฝังกลบ ซึ่งก่อให้เกิดผลกระทบด้านกลิ่น และก๊าซเรือนกระจกจากการย่อยสลายของขยะอินทรีย์
2. ใช้ได้กับการหมักขยะอินทรีย์ประเภทต่างๆ เช่น ใบไม้/กิ่งไม้ หญ้า และมีขยะอินทรีย์อื่น ผสมได้ ในสัดส่วนที่เหมาะสม	2. การใช้สถานที่ กลิ่น และการนำไปใช้ประโยชน์	2. เพิ่มรายได้ให้กับหน่วยงานหรือประชาชนในการจำหน่ายสารปรับปรุงดินที่ผลิตได้จากขยะอินทรีย์	2. ลดปัญหาด้านสิ่งแวดล้อมจากการใช้ปุ๋ยเคมี ซึ่งทำให้ดินเสื่อมสภาพ
3. ระยะเวลาในการหมักสั้น และไม่ต้องการพลังงานเสริมสำหรับระบบขนาดเล็กในชุมชน		3. ระยะเวลาคืนทุน หรือจุดคุ้มทุน 2 ปี และหลังจากคืนทุน จะทำให้มีรายได้จากการขายสารปรับปรุงดิน สัปดาห์ละ 1 ตัน โดยคิดราคาขายสารปรับปรุงดิน 1,000 บาทต่อตัน)	3. ทำให้ดินร่วนซุย ช่วยเพิ่มสารอินทรีย์ให้กับดิน เป็นการบำรุงดินและช่วยเพิ่มผลผลิตทางการเกษตร

ข้อดีด้านเทคนิค	ข้อเสียด้านเทคนิค	ข้อพิจารณาด้านเศรษฐกิจศาสตร์	ข้อพิจารณาด้านสิ่งแวดล้อม
4. เหมาะสำหรับประเทศไทย เพราะ เป็น ประเทศเกษตรกรรมเพื่อใช้ทดแทนปุ๋ยเคมีซึ่งต้องนำเข้า		4. เมื่อถึงจุดคุ้มทุนจะได้รับประโยชน์จากผลประหยัดที่ดี และชัดเจน ลดค่าใช้จ่ายในการจัดการขยะได้ในระยะยาว โดยระยะเวลาของอายุโครงการโดยเฉลี่ยอยู่ที่ 20 ปี	4. การจัดสวน ตกแต่งสวนสาธารณะ และภูมิทัศน์ของชุมชนดีขึ้น จากการใช้สารปรับปรุงดินซึ่งผลิตใช้เองโดยเทศบาล
5. กระบวนการหมัก เรียนรู้ได้ง่าย โดยชุมชน ไม่ต้องการบุคลากรระดับชำนาญงาน		5. เกษตรกรสามารถผลิตสารปรับปรุงดินใช้ได้เองในฟาร์ม ลดต้นทุนการผลิตทางการเกษตร	

ตารางที่ 9.9 การวิเคราะห์ข้อดี-ข้อเสีย ด้านเทคนิค เศรษฐศาสตร์และสิ่งแวดล้อมจากการผลิตก๊าซชีวภาพจากการหมักย่อยขยะไร้อากาศแบบแห้ง (Production biogas from Dry Anaerobic Digestion)

ข้อดีด้านเทคนิค	ข้อเสียด้านเทคนิค	ข้อพิจารณาด้านเศรษฐกิจศาสตร์	ข้อพิจารณาด้านสิ่งแวดล้อม
1. เทคโนโลยีพิสูจน์แล้วแต่ต้องศึกษาความเป็นไปได้ทางด้านเทคนิค เช่น สถานที่ ขนาด ฯลฯ	1. มลภาวะอื่นที่อาจเกิดขึ้นจากกระบวนการ	1. ต้องใช้เงินลงทุนสูง	1. ลดปัญหาด้านการกำจัดขยะโดยการฝังกลบ ซึ่งก่อให้เกิดผลกระทบต่อด้านกลิ่น
2. สามารถใช้ทดแทนไฟฟ้าหรือแก๊สหุงต้มได้	2. อันตรายที่เกิดขึ้นจากก๊าซชีวภาพที่เกิดจากการเกิดอัคคีภัยหรือการระเบิด หากไม่มีการควบคุมและดูแลการใช้งานโดยผู้ที่มีความรู้และความชำนาญ ดังนั้นต้องระวังเรื่องของการก่อให้เกิดประกายไฟเป็นอันดับแรก จึงควรติดป้ายห้ามไม่ให้มีการสูบบุหรี่หรือจุดไฟในบริเวณระบบก๊าซชีวภาพ รวมไปถึงการใช้เครื่องเชื่อมไฟฟ้าอย่างเด็ดขาด นอกจากนั้น	2. สามารถเพิ่มรายได้ให้กับหน่วยงานหรือประชาชนในการจำหน่ายเชื้อเพลิงก๊าซชีวภาพที่ผลิตได้	2. ลดปัญหามลภาวะจากการเผาไหม้ เช่น NOx และไดออกซินและฟูราน

ข้อดีด้านเทคนิค	ข้อเสียด้านเทคนิค	ข้อพิจารณาด้านเศรษฐกิจศาสตร์	ข้อพิจารณาด้านสิ่งแวดล้อม
	จะต้องมีท่อน้ำเอาไว้สำหรับดับเพลิง และมีถังดับเพลิงประเภทที่สามารถดับไฟฟ้าจากก๊าซได้ นำไปติดตั้งไว้ในจุดที่ง่ายต่อการใช้งาน		
3. การคัดแยกองค์ประกอบขยะผ่านระบบแบบหยابได้		3. ระยะเวลาคืนทุน หรือจุดคุ้มทุน 6 ปี	3. ลดก๊าซเรือนกระจกได้ค่อนข้างสูง
4. โรงกำจัดมีขนาดเล็กสามารถสร้างกระจายตามจุดตามแหล่งกำเนิดขยะ		4. เมื่อถึงจุดคุ้มทุนจะได้รับประโยชน์จากผลประหยัดที่ดี และชัดเจน ลดค่าใช้จ่ายทางด้านพลังงานของครัวเรือนได้ในระยะยาว ซึ่งระยะเวลาของอายุโครงการโดยเฉลี่ยอยู่ที่ 20 ปี	

ตารางที่ 9.10 การวิเคราะห์ข้อดี-ข้อเสีย ด้านเทคนิค เศรษฐศาสตร์และสิ่งแวดล้อมจากการผลิตเชื้อเพลิงขยะ (Refuse-derived fuel technology: RDF)

ข้อดีด้านเทคนิค	ข้อเสียด้านเทคนิค	ข้อพิจารณาด้านเศรษฐกิจศาสตร์	ข้อพิจารณาด้านสิ่งแวดล้อม
1. เชื้อเพลิงขยะที่ได้มีค่าความร้อนสูงและมีความเหมาะสมสำหรับผลิตพลังงานความร้อนและพลังงานไฟฟ้า	1. เทคโนโลยีที่ไม่เบ็ดเสร็จในตัวเอง ต้องมีระบบรองรับเพื่อนำเชื้อเพลิงที่ได้ไปผลิตพลังงาน	1. ค่าลงทุนในการผลิตและค่าบำรุงรักษาค่อนข้างสูง	1. เทคโนโลยีปลอดเชื้อโรคจากการอบด้วยความร้อนลดความเสี่ยงต่อการสัมผัสเชื้อโรคและไม่มีการปนเปื้อน
2. เชื้อเพลิงขยะที่ได้ไม่จำเป็นต้องผลิตเป็นพลังงานทันทีสามารถเก็บไว้ได้นาน	2. ต้องมีระบบคัดแยกขยะก่อนเข้าสู่ระบบ	2. มีค่าใช้จ่ายในการขนส่งเชื้อเพลิงไปยังระบบอื่น	2. สามารถลดปริมาณขยะที่นำไปฝังกลบได้ทำให้ได้พื้นที่ฝังกลบคืนมา
3. ใช้พื้นที่ระบบน้อย โรงกำจัดมีขนาดเล็กสามารถสร้างกระจายไปยังจุดต่าง ๆ ได้	3. ในกระบวนการต้องระงับผลกระทบต่อหม้อต้มไอน้ำและระบบท่อลำเลียง	3. ยังไม่มีตลาดการซื้อขายเชื้อเพลิงขยะ	3. ลดปัญหามลภาวะจากการเผาไหม้ เช่น NOx และไดออกซินและฟูราน

ตารางที่ 9.11 ปริมาณการปล่อยก๊าซเรือนกระจกจากการดำเนินมาตรการการลดก๊าซเรือนกระจก

มาตรการ	ปริมาณ GHG ที่ลดได้ (t CO ₂ eq)									
	2564 (ปีฐาน)	2565	2566	2567	2568	2569	2570	2571	2572	2573
มาตรการการลดก๊าซเรือนกระจกจากการปรับเปลี่ยนพฤติกรรม										
การลดชั่วโมงการใช้ไฟฟ้าแสงสว่างและเครื่องปรับอากาศภายในอาคารสำนักงาน	0.00	63.73	63.73	63.73	63.73	63.73	63.73	63.73	63.73	63.73
มาตรการการลดก๊าซเรือนกระจกจากการเพิ่มประสิทธิภาพพลังงาน										
การเปลี่ยนหลอด LED ภายในสำนักงานฯ	0.00	0.55	0.55	0.55	0.55	0.55	0.55	0.55	0.55	0.55
การติดตั้งหลอดประหยัดพลังงานให้ไฟแสงสว่างบนท้องถนน (LED Street Lighting)	0.00	30.56	30.56	30.56	30.56	30.56	30.56	30.56	30.56	30.56
การเปลี่ยนหลอดไฟถนนเป็นหลอด LED พลังงานแสงอาทิตย์	0.00	42.08	42.08	42.08	42.08	42.08	42.08	42.08	42.08	42.08
รวม	0.00	73.19	73.19	73.19	73.19	73.19	73.19	73.19	73.19	73.19
มาตรการการลดก๊าซเรือนกระจกจากการพัฒนาพลังงานทางเลือก										
การติดตั้ง Solar PV Rooftop ร่วมกับระบบกักเก็บพลังงาน	0.00	0.88	0.88	0.88	0.88	0.88	0.88	0.88	0.88	0.88
มาตรการการลดก๊าซเรือนกระจกจากการเปลี่ยนรถยนต์ไฟฟ้าแทนที่การใช้น้ำมัน (Electric Vehicle)										
การเปลี่ยนรถยนต์ไฟฟ้าแทนที่ใช้น้ำมันดีเซล (รถกระบะ)	0.00	3.78	3.78	3.78	3.78	3.78	3.78	3.78	3.78	3.78
การเปลี่ยนรถยนต์ไฟฟ้าแทนที่ใช้น้ำมันเบนซิน (รถเก๋ง)	0.00	0.00	0.00	0.00	0.00	0.00	0.00	0.00	0.00	0.00
การเปลี่ยนรถยนต์ไฟฟ้าแทนที่ใช้น้ำมันเบนซิน (รถจักรยานยนต์)	0.00	0.77	0.77	0.77	0.77	0.77	0.77	0.77	0.77	0.77
รวม	0.00	4.55	4.55	4.55	4.55	4.55	4.55	4.55	4.55	4.55
มาตรการลดการปล่อยก๊าซเรือนกระจกจากการจัดการขยะมูลฝอย										
การทำสารปรับปรุงดินจากใบไม้/กิ่งไม้	0.00	4.23	2.96	1.75	-0.58	0.54	1.62	2.65	3.66	4.62
การผลิตก๊าซชีวภาพจากการหมักย่อยขยะไร้อากาศ (Biogas)	0.00	308.19	406.64	498.43	584.01	663.81	738.22	807.59	872.27	932.58
การผลิต RDF	0.00	46.56	9.64	24.78	56.87	86.80	114.70	140.71	164.97	187.59
รวม	0.00	257.40	12.60	23.03	56.29	87.34	116.32	143.37	168.63	192.21
รวมทั้งสิ้น	0	133	134	135	199	230	259	286	311	335

ตารางที่ 9.12 ปริมาณก๊าซเรือนกระจกที่ลดได้จากการดำเนินมาตรการการลดก๊าซเรือนกระจกระยะสั้น ระยะกลาง และระยะยาว

ปี พ.ศ.	BAU ปริมาณ GHG กรณีไม่มีการดำเนินกิจกรรม (tCO ₂ eq)	ปริมาณ GHG ที่ลดลงได้จากการดำเนินกิจกรรม (tCO ₂ eq)		
		ระยะสั้น	ระยะกลาง	ระยะยาว
2565	1,995	133		
2566	2,103	134		
2567	2,208	135		
2568	2,311	199		
2569	2,412	230		
2570	2,511	259		
2571	2,607	286		
2572	2,702	311		
2573	2,796	335		

หมายเหตุ: BAU (Business As Usual) : กรณีดำเนินกิจกรรมตามปกติ สำหรับ BAU กรณีไม่มีการดำเนินการลดก๊าซเรือนกระจกตามแผน ระยะสั้น: กรณีดำเนินกิจกรรมตามแผนระยะสั้นของโครงการ AE+EE+WM (เวลา 1 – 3 ปี) ระยะกลาง: กรณีดำเนินกิจกรรมตามแผนระยะสั้นและระยะกลางของโครงการ AE+EE+TM+WM (เวลา 3 - 5 ปี) ระยะยาว: กรณีดำเนินกิจกรรมตามแผนระยะสั้น, ระยะกลาง และระยะยาวของโครงการ AE+EE+TM+WM (เวลามากกว่า 5 ปี)

10. แนวทางการปรับปรุงข้อเสนอแนะ

ในการดำเนินงานของโครงการฯ มีข้อเสนอแนะในการดำเนินการดังนี้

10.1 ข้อเสนอแนะด้านการเก็บข้อมูล ประกอบด้วย

- 1) ควรมีการหารือเรื่องการคัดแยกองค์ประกอบขยะ ซึ่งอาจจะใช้วิธีที่เป็นมาตรฐานทั่วไป เช่น วิธี Quartering เพื่อให้เทศบาลสามารถนำค่าองค์ประกอบขยะที่เป็นขององค์กรเองไปใช้ในการคำนวณปีถัดไปได้
- 2) ควรมีการหารือแนวทางการสำรวจพื้นที่สีเขียวหรือจำนวนต้นไม้ในเขตเทศบาลเพิ่มเติม เพื่อเป็นฐานข้อมูลการดูดกลับก๊าซเรือนกระจกขององค์กรเอง
- 3) ควรจัดทำคู่มือการประเมินให้ชัดเจนทั้งขอบเขต วิธีการ แหล่งที่มา และ data flow เช่น จัดทำสรุปแหล่งที่มาของข้อมูล ลักษณะการเก็บรวบรวมข้อมูล และมีตัวอย่างของข้อมูล เพื่อให้สามารถนำไปใช้งานต่อไปได้
- 4) ควรมอบหมายและกำหนดให้มีการบันทึกติดตามผลการดำเนินงานโดยตนเองอย่างต่อเนื่อง โดยใช้ข้อมูลฐานในปีที่เริ่มทำนี้เป็นจุดเริ่มต้นเพื่อติดตามผลทั้งในภาพรวม
- 5) ควรดำเนินกิจกรรมตามมาตรการการลดการปล่อยก๊าซเรือนกระจกที่กำหนดขึ้นพร้อมทั้งติดตามผลเปรียบเทียบก่อนและหลังการดำเนินการดำเนินมาตรการ

10.2 ข้อเสนอแนะทั่วไป ประกอบด้วย

จากการดำเนินงานโครงการฯ พบว่า ปัจจัยความสำเร็จของโครงการขึ้นอยู่กับประเด็นเหล่านี้

- 1) การให้ความสำคัญของโครงการของผู้บริหารเทศบาล ในการกำกับดูแล การรวบรวมข้อมูล เนื่องจากข้อมูลจำเป็นต้องได้รับความร่วมมือจากหลายฝ่ายหรือหลายกองในเทศบาล
- 2) ทักษะความสามารถของเจ้าหน้าที่ของเทศบาลที่ได้รับมอบหมายให้ดูแลการสำรวจข้อมูล และตำแหน่งหน้าที่ของเจ้าหน้าที่หรือบุคลากรที่รับผิดชอบ มีศักยภาพที่จะสามารถประสานงานกับหน่วยงานอื่น ๆ ได้มากน้อยเพียงไร
- 3) ความคุ้นเคยหรือมนุษย์สัมพันธ์ของคณะที่ปรึกษากับบุคลากรของเทศบาลที่รับผิดชอบ ซึ่งต้องใช้ระยะเวลาในการสร้างความเข้าใจในการทำงานร่วมกัน
- 4) ความเข้าใจของบุคลากรของเทศบาลต่อความสำคัญของประโยชน์ที่ได้รับจากโครงการ

11. ภาคผนวก

11.1 กิจกรรมการดำเนินงาน

การติดตามความก้าวหน้าการดำเนินงานระหว่างที่ปรึกษาโครงการและองค์กรปกครองส่วนท้องถิ่นมีวัตถุประสงค์เพื่อติดตามผลการดำเนินงาน ตลอดจนให้คำปรึกษา แนะนำ และแก้ไขปัญหาอุปสรรคในการดำเนินงานตลอดโครงการให้แก่องค์กรปกครองส่วนท้องถิ่น โดยแบ่งรูปแบบของการดำเนินงานออกเป็น 3 ช่วงกิจกรรม ประกอบด้วย 1) กิจกรรมการฝึกอบรมเชิงปฏิบัติการและให้ความรู้ในการจัดทำคาร์บอนฟุตพริ้นท์ขององค์กรปกครองส่วนท้องถิ่น 2) กิจกรรมการติดตามความก้าวหน้าในการสำรวจและรวบรวมข้อมูลกิจกรรมที่เป็นแหล่งปล่อยและดูดกลับก๊าซเรือนกระจก คำนวณขนาดคาร์บอนฟุตพริ้นท์ขององค์กรปกครองส่วนท้องถิ่น และวิเคราะห์กิจกรรมลดการปล่อยก๊าซเรือนกระจก และ 3) กิจกรรมทดลองทวนสอบข้อมูลปริมาณการปล่อยและดูดกลับก๊าซเรือนกระจกระดับองค์กรที่สอดคล้องกับหลักสำคัญ 5 ประการ ได้แก่ ความตรงประเด็น ความครบถ้วน ความไม่ขัดแย้ง ความถูกต้อง ความโปร่งใส รวมถึงการจัดการคุณภาพของข้อมูลที่ดีได้อย่างครบถ้วน รายละเอียดดังนี้

กิจกรรมการดำเนินงานครั้งที่ 1: กิจกรรมการประชุมติดตามความก้าวหน้าของการดำเนินงานครั้งที่ 1 เพื่อฝึกอบรมเชิงปฏิบัติการและให้ความรู้ในการจัดทำคาร์บอนฟุตพริ้นท์ขององค์กรปกครองส่วนท้องถิ่น รวมทั้งการชี้แจงวิธีการคำนวณขั้นต้น และเอกสารแนวปฏิบัติในการรวบรวมข้อมูลและการประเมินคาร์บอนฟุตพริ้นท์ขององค์กร โดยมีรายละเอียดของการดำเนินงานประกอบไปด้วย

- 1) การชี้แจงภาพรวมของโครงการและให้ความรู้ในการจัดทำคาร์บอนฟุตพริ้นท์ขององค์กรปกครองส่วนท้องถิ่น
- 2) การแนะนำแบบฟอร์มการเก็บรวบรวมข้อมูลกิจกรรม จากการออกแบบและสร้างฐานข้อมูลเพื่อเก็บบันทึกข้อมูลกิจกรรมการปล่อยและดูดกลับก๊าซเรือนกระจก และอำนวยความสะดวกในการเก็บรวบรวมข้อมูลที่ต้องใช้ในการคำนวณการปล่อยก๊าซเรือนกระจก ซึ่งจะทำให้ทราบถึงบริบทขององค์กร และข้อมูลที่ได้สอดคล้องกับความเป็นจริง
- 3) การศึกษาโครงสร้างและข้อมูลทั่วไปขององค์กร รวมถึงการลงพื้นที่สำรวจจริงเพื่อรวบรวมไว้เป็นข้อมูลเชิงกายภาพ
- 4) การกำหนดเป้าหมายและขอบเขตของการจัดทำขอบเขตการประเมินคาร์บอนฟุตพริ้นท์ขององค์กรปกครองส่วนท้องถิ่น (CFO)
- 5) การกำหนดปีฐานของจัดทำคาร์บอนฟุตพริ้นท์ขององค์กรปกครองส่วนท้องถิ่น (CFO)
- 6) การกำหนดกิจกรรมที่เป็นแหล่งปล่อยและดูดกลับก๊าซเรือนกระจกที่เกิดขึ้นในแต่ละขอบเขต (Scope) ที่ 1 - 3

- 7) กำหนดทีมงาน/ผู้ประสานงาน ที่ดูแลรับผิดชอบในแต่ละส่วนงานที่เกี่ยวข้องกับข้อมูลการปล่อย และดูดกลับก๊าซเรือนกระจกภายในองค์กร โดยสุดท้ายสามารถสรุปได้เป็นคำสั่งแต่งตั้ง คณะทำงานของการจัดทำคาร์บอนฟุตพริ้นท์ขององค์กรปกครองส่วนท้องถิ่น

ผลที่ได้จากการดำเนินงาน พบว่า องค์กรปกครองส่วนท้องถิ่นสามารถกำหนดขอบเขตการดำเนินงาน ขอบเขตตามโครงสร้างขององค์กร กำหนดเป้าหมายและขอบเขตการประเมิน CFO อีกทั้งยังสามารถ กำหนดปีฐานที่ใช้ในการพิจารณา กำหนดกิจกรรมที่เกิดขึ้นในขอบเขตที่ 1 – 3 รวมถึงระบุแหล่งปล่อยย่อย อื่นๆ และจัดตั้งคณะทำงานงาน/ผู้ประสานงานที่ดูแลรับผิดชอบในแต่ละส่วนงานที่เกี่ยวข้อง

กิจกรรมการดำเนินงานครั้งที่ 2: กิจกรรมการติดตามผลการเก็บและรวบรวมข้อมูลในการจัดทำ คาร์บอนฟุตพริ้นท์ขององค์กรปกครองส่วนท้องถิ่น ประกอบไปด้วย 1) การรวบรวมข้อมูลและหลักฐานที่ ระบุกิจกรรมหรือแหล่งการปล่อยก๊าซเรือนกระจกขององค์กรลงในแบบฟอร์มการจัดทำคาร์บอนฟุตพริ้นท์ 2) ตรวจสอบผลการระบุข้อมูลและหลักฐานลงในแบบฟอร์มการจัดทำคาร์บอนฟุตพริ้นท์ 3) การคำนวณ ขนาดคาร์บอนฟุตพริ้นท์ขององค์กรปกครองส่วนท้องถิ่น ผลที่ได้จากการดำเนินงาน พบว่า องค์กรปกครอง ส่วนท้องถิ่นสามารถรวบรวมข้อมูลและหลักฐานตามแบบฟอร์มการจัดทำคาร์บอนฟุตพริ้นท์ (โปรแกรมการ คำนวณปริมาณคาร์บอนฟุตพริ้นท์สำเร็จรูป) ในเว็บไซต์ <http://lowcarboncity.tgo.or.th> ได้ครบถ้วนจน ทำให้ทราบถึงปริมาณการปล่อยและดูดกลับก๊าซเรือนกระจกขององค์กรปกครองส่วนท้องถิ่น

กิจกรรมการดำเนินงานครั้งที่ 3: กิจกรรมการทดลองทวนสอบข้อมูลปริมาณการปล่อยและดูดกลับ ก๊าซเรือนกระจกระดับองค์กร และสรุปผลการดำเนินงานโครงการให้กับองค์กรปกครองส่วนท้องถิ่น จากการดำเนินกิจกรรม พบว่า องค์กรปกครองส่วนท้องถิ่นมีความพร้อมในการจัดทำคาร์บอนฟุตพริ้นท์ของ องค์กรปกครองส่วนท้องถิ่นสามารถเข้ารับการตรวจสอบประเมินข้อมูลบัญชีรายการการปล่อยก๊าซเรือน กระจกกว่ามีการรายงานปริมาณการปล่อยก๊าซเรือนกระจกที่สอดคล้องกับหลักสำคัญ 5 ประการ ได้แก่ ความตรงประเด็น ความครบถ้วน ความไม่ขัดแย้ง ความถูกต้อง และความโปร่งใส รวมถึงการจัดการ คุณภาพของข้อมูลที่ทำได้อย่างครบถ้วน ภาพกิจกรรมได้ดังรูปที่ 5 และสามารถสรุปผลการทวนสอบได้ดัง รูปที่ 6 และ 7



รูปที่ 5 ประมวลภาพบรรยากาศการจัดทำข้อมูลคาร์บอนฟุตพริ้นท์ขององค์กร
ณ เทศบาลตำบลบ่อพลับ จังหวัดนครปฐม

	สรุปรายการข้อแก้ไขและข้อชี้แจงเพิ่มเติม (ระดับองค์กร)		TCFO_V_03 Version 01 : 31/8/2013
	องค์กร	เทศบาลตำบลบ่อพลับ	หน้าที่ 1
	หน่วยงานทวนสอบ	มหาวิทยาลัยมหิดล	01/06/2565

1. รายการขอให้แก้ไขและป้องกันข้อบกพร่อง Corrective Action Requests (CAR)

CAR#1	รายงานไม่ครบถ้วน
แหล่งของข้อมูล และ บันทึกการตรวจสอบ	พบว่ามีกรรายงานแหล่งการปล่อยไม่ครบถ้วน โดยมีรายละเอียดดังต่อไปนี้ สำนักปลัดเทศบาล จำนวนบุคลากร เดือนกันยายน 2564
คำชี้แจง 1	
Verified on	

CAR#2	ข้อมูลบัญชีรายการไม่ตรงกับหลักฐาน
แหล่งของข้อมูล และ บันทึกการตรวจสอบ	พบว่าข้อมูลในบัญชีรายการไม่ตรงกับหลักฐานที่ประกอบการทวนสอบ กองช่าง <ul style="list-style-type: none"> ● ปริมาณการใช้น้ำมันเบนซินในเครื่องตัดหญ้าจำนวน 4 เครื่อง และ เลื่อยโซ่ยนต์ 1 เครื่อง เดือนกรกฎาคม 2564 แก๊ซจาก 90 ลิตร เป็น 110 ลิตร ● ปริมาณการใช้น้ำมันดีเซลในรถกระบะเข้า 89-2824 นรฐ <ul style="list-style-type: none"> ○ เดือนพฤศจิกายน 2563 แก๊ซจาก 50 ลิตร เป็น 100 ลิตร ○ เดือนกรกฎาคม 2564 แก๊ซจาก 100 ลิตร เป็น 150 ลิตร ● ปริมาณการใช้น้ำมันดีเซลในรถกระบะ ผจ-8976 นรฐ <ul style="list-style-type: none"> ○ เดือนมีนาคม 2564 แก๊ซจาก 0 ลิตร เป็น 60 ลิตร ○ เดือนเมษายน 2564 แก๊ซจาก 30 ลิตร เป็น 60 ลิตร กองการศึกษา <ul style="list-style-type: none"> ● ปริมาณการใช้น้ำมันดีเซลรถยนต์ เดือนตุลาคม 2563 แก๊ซจาก 0 เป็น 40 ลิตร
คำชี้แจง 1	
Verified on	

จัดทำโดย	เทศบาลตำบลบ่อพลับ	หัวหน้าผู้ทวนสอบ	อาจารย์ ดร.พนเพิ่ม วรรณะพินทุ
ลงนาม		ลงนาม	

รูปที่ 6 สรุปผลการทวนสอบ

	สรุปรายการข้อแก้ไขและข้อชี้แจงเพิ่มเติม (ระดับองค์กร)		TCFO_V_03 Version 01 : 31/8/2013
	องค์กร	เทศบาลตำบลปอพลับ	หน้าที่ 2
	หน่วยงานทวนสอบ	มหาวิทยาลัยมหิดล	01/06/2565

2. ประเด็นให้ชี้แจงเพิ่มเติม Clarification Requests (CL)

CL#1	การระบุแหล่งการปล่อย
แหล่งของข้อมูล และ บันทึกการตรวจสอบ	มีการระบุแหล่งการปล่อยก๊าซเรือนกระจกจากไฟฟ้าสาธารณะโดยสำนัก ปลัดเทศบาล แต่จากการสัมภาษณ์พบว่าการใช้ไฟฟ้าสาธารณะอาจดูแลโดย กองช่าง จึงขอให้ชี้แจงเพิ่มเติมถึงแหล่งการปล่อยที่แน่ชัด
คำชี้แจง 1	
Verified on	

3. ประเด็นให้ปรับปรุงเพื่อตรวจสอบในครั้งหน้า Forward Action Requests (FAR)

FAR#1	เพิ่มความน่าเชื่อถือของข้อมูล
แหล่งของข้อมูล และ บันทึกการตรวจสอบ	พบว่าเอกสารที่ใช้ประกอบการทวนสอบบางรายการไม่มีนามผู้รับผิดชอบ ข้อมูล เสนอให้มีการเพิ่มผู้รับผิดชอบข้อมูลและลงนามกำกับเพื่อเพิ่มความ น่าเชื่อถือ
คำชี้แจง 1	
Verified on	

FAR#2	การอ้างอิงข้อมูล
แหล่งของข้อมูล และ บันทึกการตรวจสอบ	พบว่าการรายงานบัญชีบางรายการอ้างอิงไฟล์สรุป ซึ่งเป็นข้อมูลที่อาจมีความ ผิดพลาด เสนอให้อ้างอิงหลักฐานที่มีความน่าเชื่อถือของข้อมูลที่สูงกว่า เช่น ใบเสร็จจากคู่ค้า
คำชี้แจง 1	
Verified on	

จัดทำโดย	เทศบาลตำบลปอพลับ	หัวหน้าผู้ทวนสอบ	อาจารย์ ดร.พนเพิ่ม วรณะพินทุ
ลงนาม		ลงนาม	

รูปที่ 7 สรุปผลการทวนสอบ (ต่อ)

11.2 คำสั่งแต่งตั้งคณะกรรมการ



คำสั่งเทศบาลตำบลบ่อพลับ

ที่ ๕๘๙ / ๒๕๖๔

เรื่อง แต่งตั้งคณะกรรมการดำเนินงานการจัดทำคาร์บอนฟุตพริ้นท์ขององค์กร ภายใต้โครงการ
“การส่งเสริมการจัดทำคาร์บอนฟุตพริ้นท์ขององค์กรปกครองส่วนท้องถิ่น” ประจำปีงบประมาณ ๒๕๖๔

ด้วยองค์การบริหารจัดการก๊าซเรือนกระจก (องค์การมหาชน) หรือ อบก. ได้ดำเนินการส่งเสริมและพัฒนาศักยภาพขององค์กรปกครองส่วนท้องถิ่น ให้สามารถจัดการลดการปล่อยก๊าซเรือนกระจกของตนอย่างมีประสิทธิภาพอย่างต่อเนื่อง ผ่านโครงการส่งเสริมการจัดทำคาร์บอนฟุตพริ้นท์ขององค์กรปกครองส่วนท้องถิ่น เพื่อให้องค์กรปกครองส่วนท้องถิ่น มีความรู้ความเข้าใจในการจัดทำคาร์บอนฟุตพริ้นท์ อันจะเป็นการเสริมสร้างความเข้มแข็งให้ระบบบริหารจัดการก๊าซเรือนกระจกในระดับท้องถิ่นตลอดจนเพื่อสนับสนุนการลดก๊าซเรือนกระจกในระดับเมืองและภาพรวมระดับประเทศต่อไป โดยมีหน่วยวิจัย เพื่อการจัดการพลังงานและเศรษฐกิจนิเวศ สถาบันวิจัยวิทยาศาสตร์และเทคโนโลยี มหาวิทยาลัยเชียงใหม่ เป็นที่ปรึกษาดำเนินงานโครงการและเทศบาลตำบลบ่อพลับ ได้รับการคัดเลือกให้ร่วมเป็น ๑ ใน ๒๔ องค์กรปกครองส่วนท้องถิ่น นำร่องของโครงการพร้อมทั้งได้เข้าร่วมพิธีลงนามบันทึกข้อตกลงร่วมมือในวันที่ ๑๓ ธันวาคม ๒๕๖๔ ณ กรุงเทพมหานคร

ดังนั้น เพื่อเป็นการเสริมสร้างศักยภาพให้กับ เทศบาลตำบลบ่อพลับในการบริหารจัดการปล่อยก๊าซเรือนกระจก เพื่อมุ่งสู่การเป็นเมืองคาร์บอนต่ำ และสามารถมีข้อมูลรองรับการประเมินประสิทธิภาพขององค์กรปกครองส่วนท้องถิ่น (Local Performance Assessment:LPA) ด้านการบริการสาธารณะได้ จึงแต่งตั้งคณะกรรมการดำเนินงานการจัดทำคาร์บอนฟุตพริ้นท์ขององค์กรภายใต้โครงการ“การส่งเสริมการจัดทำคาร์บอนฟุตพริ้นท์ขององค์กรปกครองส่วนท้องถิ่น”ประจำปีงบประมาณ ๒๕๖๔ ดังต่อไปนี้

๑. คณะกรรมการฝ่ายอำนวยการ ประกอบด้วย

๑.๑	นายกเทศมนตรีตำบลบ่อพลับ	ประธานกรรมการ
๑.๒	รองนายกเทศมนตรีตำบลบ่อพลับ	รองประธานกรรมการ
๑.๓	รองนายกเทศมนตรีตำบลบ่อพลับ	รองประธานกรรมการ
๑.๔	เลขานุการนายกเทศมนตรี	กรรมการ
๑.๕	ที่ปรึกษานายกเทศมนตรี	กรรมการ
๑.๖	หัวหน้าสำนักปลัดเทศบาล	กรรมการ
๑.๗	ผู้อำนวยการกองคลัง	กรรมการ
๑.๘	ผู้อำนวยการกองช่าง	กรรมการ
๑.๙	ผู้อำนวยการกองการศึกษา	กรรมการ
๑.๑๐	ปลัดเทศบาล	กรรมการและเลขานุการ
๑.๑๑	ผู้อำนวยการกองสาธารณสุข	กรรมการและผู้ช่วยเลขานุการ

มีหน้าที่ อำนวยการ สั่งการ ให้คำแนะนำ ปรึกษา กำกับและติดตามดำเนินงานตามกิจกรรมให้เป็นไปตามวัตถุประสงค์ที่ตั้งไว้

/๒.คณะกรรมการ

-๒-

๒. คณะกรรมการฝ่ายดำเนินงาน ประกอบด้วย

๒.๑	ผู้อำนวยการกองสาธารณสุขและสิ่งแวดล้อม		ประธานกรรมการ
๒.๒	นางชัญญา มาศ มัทธอนานนท์	นักจัดการงานทั่วไปชำนาญการ	กรรมการ
๒.๓	นายนิวัฒน์ จ้อยศรีแก้ว	เจ้าพนักงานการประปา	กรรมการ
๒.๔	นางเกตุชนาภรณ์ ท่อทอง	เจ้าหน้าที่การเงินและบัญชี	กรรมการ
๒.๕	นางสาวพิมพ์นิภา กระจายศรี	เจ้าหน้าที่จัดเก็บรายได้	กรรมการ
๒.๖	นายวิทยา หาญทอง	นักพัฒนาชุมชน	กรรมการ
๒.๗	นางสาวจันทิมา คชศิลา	เจ้าพนักงานธุรการปฏิบัติงาน	กรรมการ
๒.๘	นายชิษณุพงศ์ ทรัพย์โชติธินดล	นักวิชาการศึกษา	กรรมการ
๒.๙	นางสาวสุภาภรณ์ ประคองสกุลดี	ผู้ช่วยเจ้าพนักงานธุรการ	กรรมการ
๒.๑๐	นางสาวศิริพร เชื้อมวราศาสตร์	พยาบาลวิชาชีพชำนาญการ	กรรมการและเลขานุการ
๒.๑๑	นางสาวโสฬส บุญอร่าม	คนงานทั่วไป	กรรมการและผู้ช่วยเลขานุการ
๒.๑๒	นางสาวธิดารัตน์ อ้าวเจริญ	คนงานทั่วไป	กรรมการและผู้ช่วยเลขานุการ

มีหน้าที่ประสานและดำเนินการรวบรวมข้อมูลที่ใช้ในการจัดทำคาร์บอนฟุตพริ้นท์ขององค์กร (Carbon Footprint for Organization) สำหรับเทศบาลตำบลบ่อพลับ และรายงานข้อมูลความก้าวหน้า ปัญหาอุปสรรค ตลอดจนแนวทางการแก้ไขเกี่ยวกับการดำเนินงานตามกิจกรรมดังกล่าว หากมีปัญหาอุปสรรค ให้รายงานคณะกรรมการฝ่ายอำนวยการทราบโดยเร็ว

ทั้งนี้ ให้ผู้ที่ได้รับการแต่งตั้งปฏิบัติหน้าที่โดยเคร่งครัด

ทั้งนี้ ตั้งแต่บัดนี้เป็นต้นไป

สั่ง ณ วันที่ ๑๔ ธันวาคม พ.ศ. ๒๕๖๔

 (นายปิยศักดิ์ จรรยาสวย)
 นายกเทศมนตรีตำบลบ่อพลับ

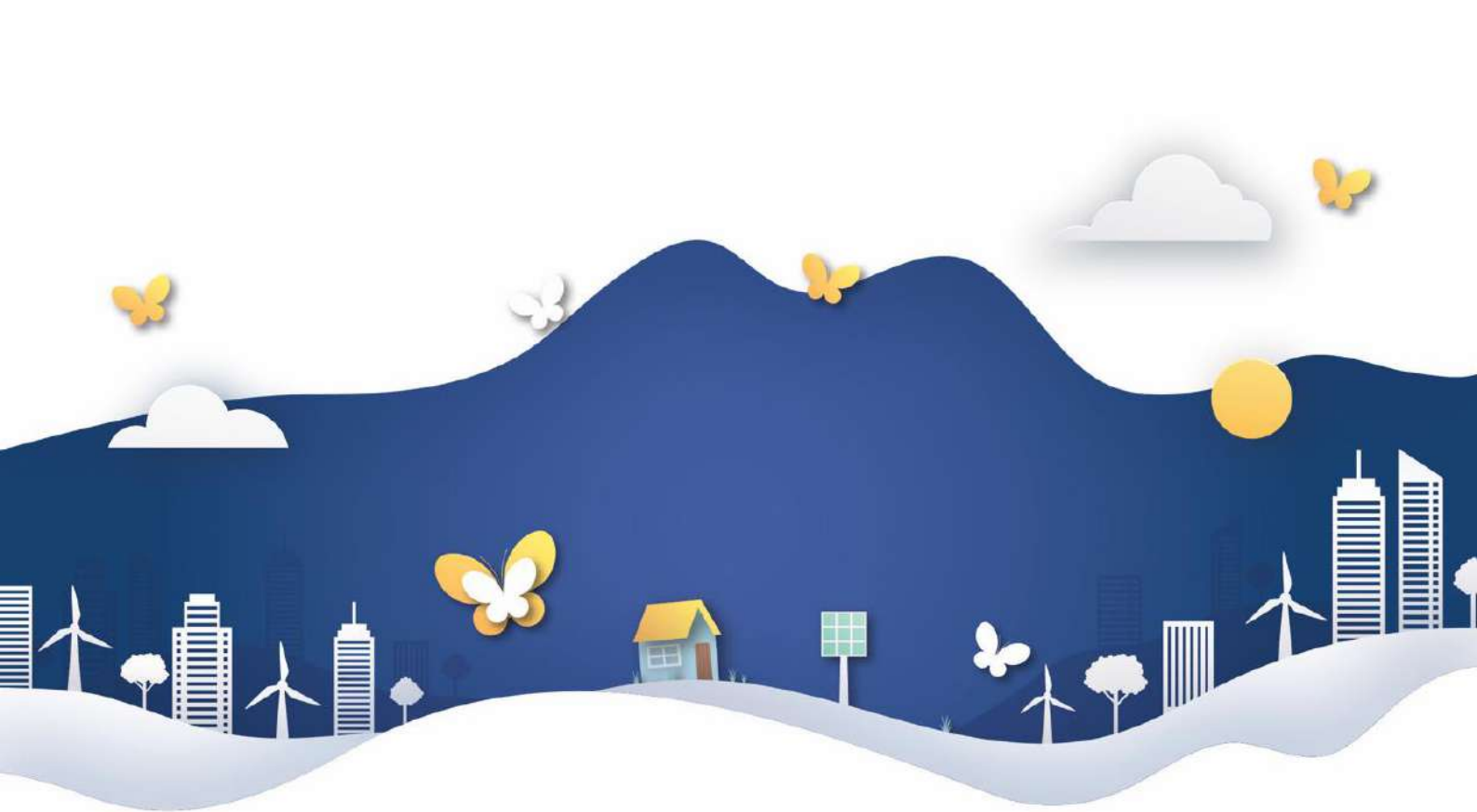

THAILAND GREENHOUSE GAS
MANAGEMENT ORGANIZATION (PUBLIC ORGANIZATION)
องค์การบริหารจัดการก๊าซเรือนกระจก (องค์การมหาชน)

120 หมู่ที่ 3 ชั้น 9 อาคารรัฐประศาสนภักดี ศูนย์ราชการเฉลิมพระเกียรติฯ
ถนนแจ้งวัฒนะ แขวงทุ่งสองห้อง เขตหลักสี่ กรุงเทพมหานคร 10210
Tel : 02-141-9790 | 02-143-8400 | Email : info@tgo.or.th | Website : www.tgo.or.th

